ЗА МИР, ЕДИНСТВО И СОГЛАСИЕ

Терек-1

СУББОТА, 28 января 2023 г.
№6-8(9208)
Газета издается с сентября 1945 г.

ОБЩЕСТВЕННО-ПОЛИТИЧЕСКАЯ ГАЗЕТА ТЕРСКОГО МУНИЦИПАЛЬНОГО РАЙОНА КАБАРДИНО-БАЛКАРСКОЙ РЕСПУБЛИКИ

ОФИЦИАЛЬНО

В ПАРЛАМЕНТЕ КБР ОБСУДИЛИ МЕРЫ ПОДДЕРЖКИ УЧАСТНИКОВ СВО И ИХ СЕМЕЙ

Правительственный час в Парламенте Кабардино-Балкарии на заседании президиума посвятили одной из самых актуальных тем - поддержке участников специальной военной операции и их семей. Перед депутатами выступил министр труда и социальной защиты Алим Асанов. Он рассказал о тех мерах, которые утверждены на уровне республики.

Ежемесячная выплата в размере 25 тысяч рублей положена военнослужащим, призванным военным комиссариатом КБР на военную службу в соответствии с указом Президента Российской Федерации. Также установлена единовременная материальная помощь военнослужащим, которые получили ранения, в размере от 100 до 300 тысяч - в зависимости от тяжести увечий, и единовременная материальная помощь членам семей погибшего военнослужащего в размере одного миллиона рублей.

Министр подчеркнул: за период с сентября 22 года по январь нынешнего задержек с выплатами нет. Также среди мер поддержки - решение о том, что финансовые поступления военнослужащих, которые участвуют в СВО, не будут учитываться при расчете среднедушевого дохода, если их семьи обратятся за социальной помощью.

Программы поддержки открыты в рамках межведомственного взаимодействия. Так, в канун нового года министерство культуры организовало серию праздничных выступлений, в которых участвовали дети мобилизованных и добровольцев. А министерство спорта курирует набор детей военнослужащих в секции и обеспечение их экипировкой, оказывают помощь и в сфере здравоохранения.

Семьи граждан, мобилизованных на военную службу, при наличии показаний и предоставлении необходимой медицинской документации направляются в федеральные центры для оказания высокотехнологичной медицинской помощи в счет средств федерального бюджета.

Алим Асанов отметил вклад муниципалитетов, где собирают и отправляют гуманитарные грузы для бойцов из Кабардино-Балкарии. Парламентарии отметили слаженную работу по поддержке участников СВО и их семей и рекомендовали заинтересованным ведомствам проработать дальнейшие шаги в этом направлении.

(Источник: https://vestikbr.ru)

В АДМИНИСТРАЦИИ РАЙОНА

О подготовке молодых людей по военно-учетным специальностям

Глава местной администрации Терского муниципального района М.А.Дадов провел совещание по вопросу получения гражданами призывного возраста военно-учетной специальности.

В совещании приняли участие военком Терского района М. Черкесов, начальник отделения подготовки и призыва граждан на военную службу В. Тетов, представитель местного отделения ДОССАФ России Б. Хутинаев, и.о. директора Терского филиала Кабардино-Балкарского автодорожного колледжа М. Тарчокова.

В ходе совещания рассмотрены вопросы подготовки молодых людей по военно-учетным специальностям на базе местного отделения ДОССАФ России Терского района и определены мероприятия информационно-разъяснительного характера.

Пресс-служба местной администрации Терского муниципального района

ИНФРАСТРУКТУРА

САМЫЙ СОЦИАЛЬНО ЗНАЧИМЫЙ ОБЪЕКТ

Четырехкилометровую автодорогу Дейское-В.Курп, которая была капитально отремонтирована в 2022 году, можно по праву признать самой социально значимой, поскольку на ней располагаются 2 школы, 2 детских сада, 2 амбулатории, Дом культуры, спортивная площадка - все, что особенно важно для жителей селений Инаркой и Верхний Курп. Дорогу не ремонтировали более 30 лет, а сейчас на участке уложили двухслойное асфальтобетонное покрытие, обустроили всеми необходимыми элементами: остановочными комплексами, дорожными знаками, пешеходными переходами, совмещенными с искусственными неровностями и со светофорами типа Т.7, горизонтальной дорожной разметкой и барьерным ограждением.

Также на автодороге появилось современное освещение по всей ее протяженности.

Б.Азикова,
пресс-секретарь министерства транспорта и дорожного хозяйства КБР

НАГРАЖДЕНИЕ

ОТМЕЧЕН ВЫСОКОЙ НАГРАДОЙ

25 января в местной администрации Терского муниципального района состоялось награждение жителя города Терека Алика Халиловича Шихмагомедова Почетной грамотой администрации района и памятной медалью «100 лет СССР». Этим отмечены заслуги человека, которому совсем недавно исполнилось 90 лет.

Алик Халилович прошел большой и нелегкий жизненный путь, в котором были испытания, но при этом он сохранил жизнелюбие и оптимизм, любовь к людям, активную жизненную позицию. Это горькое детдомовское сиротство, пришедшееся на годы Великой Отечественной войны и послевоенное голодное время, ранее начало трудовой жизни. Он работал печатником-наборщиком в типографии, литсотрудником в редакции газеты «Дагестанская правда», активно занимался общественной работой - избирался народным заседателем Верховного суда ДАССР, был хлебопекарем, теплотехником в школе-интернате № 8 г.Терек. Где бы ни работал, везде были отмечены его трудолюбие, самоотверженное отношение к делу и добросовестность.

В 2010 году он прошел месячные курсы в Северо-Кавказском исламском институте им. Абу Ханафи. С тех пор по настоящее время является помощником имама мечети г.Терека. Работа Шихмагомедова не ограничивается совершением намазов, чтением проповедей, пятничных проповедей, совершением религиозных ритуалов. Очень часто к нему обращается много простых людей со своими нуждами и просьбами. Люди приходят, жалуются, изливают душу. Он старается направить этих людей на правильный путь своим добрым словом. Его отзывчивость, коммуникабельность и порядочность вызывают всеобщее уважение и признание жителей г. Терек.

Почетную грамоту Шихмагомедову вручил первый заместитель главы местной администрации Терского муниципального района А.А.Хуштов и медаль - первый секретарь РК КПРФ А.Х. Гукепшев. В процедуре награждения участвовал также главный редактор газеты «Терек-1» А.А.Дадов.

Галина КАМПАРОВА

К ДНЮ ОСВОБОЖДЕНИЯ ЛЕНИНГРАДА ИЗ БЛОКАДНОГО КОЛЬЦА

ЦЕПОЧКА ПАМЯТИ В ЭТИ ДНИ

С 8 сентября 1941 года по 27 января 1944 года длилась военная блокада города Ленинграда. Блокадное кольцо было прорвано 18 января 1943 года. А всего она продолжалась 872 дня.

К началу блокады в городе находилось недостаточное для длительной осады количество продуктов и топлива. Единственным путём сообщения с Ленинградом оставался маршрут через Ладожское озеро, находившийся в пределах досягаемости артиллерии и авиации осаждающих, а также военно-морских сил противника, действовавших на озере. Пропускная способность этой транспортной артерии не соответствовала потребностям города. В результате этого начавшийся в Ленинграде массовый голод, усугублённый особенно суровой первой блокадной зимой, проблемами с отоплением и транспортом, привёл к сотням тысяч смертей среди его жителей.

27 января - день, когда Ленинград был полностью освобождён от блокады в 1944 году, является одним из дней воинской славы России.

Вспоминая сегодня эту дату, хочется привести малоизвестный эпизод из истории блокады Ленинграда в рассказе, овеянном добром, стойкостью и людей, и даже животных. Вот этот рассказ неизвестного автора, который запустил его в Интернет для цепочки памяти в эти дни.

В середине 1960-х годов в Ленинграде в районе Парголово сносили деревянные дома, освобождали место для нового жилого строительства. Во дворе расселённого дома рабочие обнаружили удивительный объект - могилку, над которой возвышался обелиск с прикреплённой фотографией. С фотографии смотрел пёс с большими умными глазами - помесь “дворторьера” с гончей. Подпись гласила: “Дорогому другу Трезору (1939 - 1945 гг.) от спасённых им хозяев”. Было понятно, что памятник как-то связан с событиями блокады, и сносить его не стали, а через паспортный стол начали искать бывших жильцов дома.

Через неделю в тот двор пришёл седой мужчина и бережно снял фотографию собаки с обелиска. Сказал обступившим его строителям:

- Это наш Трезорка! Он спас нас и наших детей от голода. Я его фотографию повешу в новой квартире.

Мужчина рассказал удивительную историю.

Осенью 1941 года окраины северных районов города сравнительно мало страдали от обстрелов и бомбёжек, основные удары немцев приходились на центральную часть Ленинграда. Но голод пришёл и сюда, в том числе и в деревянный дом на четыре семьи, в каждой из которых были дети.

Общим любимцем двора был Трезорка - игривый и смышлёный пёс. Но в одно октябрьское утро в собачью миску, кроме воды, налить было нечего. Пёс постоял, видно, подумал. И исчез. Жители вздохнули с облегчением - не нужно смотреть в голодные собачьи глаза. Но Трезорка не пропал без вести. К обеду он вернулся домой, неся в зубах пойманного зайца. Его хватило на обед для всех четырёх семей. Требуху, лапы и голову отдали главному добытчику...

С тех пор Трезорка начал приносить зайцев почти ежедневно. Пригородные поля опустевших совхозов были заполнены неубранным урожаем - в сентябре к городу подступил фронт. Капуста, морковка, картофель, свёкла остались в грядках. Зайцам - раздолье. Их расплодилось очень много.

В семьях двора регулярно варили бульоны из зайчатины. Женщины научились шить из шкурок тёплые зимние варежки, меняли их на табак у некурящих, а табак обменивали на еду.

Охотничьи походы Трезора подсказали ещё один спасительный маршрут: дети с саночками ходили на засыпанные снегом поля и выкапывали картофель, капусту, свёклу. Пусть подмороженные, но продукты.

Во время блокады в этом доме никто не умер. В новогодний вечер 31 декабря детям даже установили ёлку, и на ветках вместе с игрушками висели настоящие шоколадные конфеты, которые выменяли у армейских тыловиков на пойманного Трезором зайца.

Так и пережили блокаду. Уже после Победы, в июне 1945 года, Трезор, как обычно, с утра отправился на охоту. А через час пришёл во двор, оставляя за собой кровавый след. Он подорвался на мине. Умный пёс, видимо, что-то почуял, успел отскочить, поэтому не погиб сразу. Умер уже в родном дворе.

Жители дома плакали над ним, как над ушедшим из жизни близким человеком. Похоронили его во дворе, поставили памятник. А когда переезжали в новое жильё - в суматохе забыли о нём.

Тот мужчина попросил строителей:

- Если сможете, не застраивайте могилу Трезора. Посадите на этом месте ель. Пусть у ребятишек-новосёлов зимой будет ёлка. Как тогда, 31 декабря 1941 года. В память о Трезорке.

Жители высотной новостройки уже привыкли, что возле одного из подъездов растёт большая красивая ель. И не многие знают, что она посажена в память о 900 днях блокады и собаке, спасшей от голода шестнадцать ленинградцев!

Пусть этот рассказ будет в память о 27 миллонах советских граждан, убитых, замученных, изнасилованных, сожженных, умерших от голода и уничтоженных фашистами.

Теперь, более чем когда-либо, крайне необходимо сделать всё, чтобы никто никогда не забывал об этой страшной войне, всегда помнил о вкладе советского народа в освобождение Европы и мира от фашизма!

Подготовила Галина КАМПАРОВА

КУЛЬТУРА

ДЕНЬ СТУДЕНЧЕСТВА В ТЕРЕКЕ

Двадцать пятого января работники культуры района провели мероприятие, посвященное Дню студента, отмечаемому в России с 2005 года, с участием курсантов кадетской школы-интерната № 3 г.п.Терек, молодежи города.

Ведущая Оксана Наурузова после приветственных слов отметила, что данное мероприятие проводится в Доме культуры не впервые, и пожелала всем приятного отдыха.

Затем состоялись викторина с интересными вопросами, касающимися истории возникновения праздника, оригинальные конкурсы и игры. Задания были разные - и сложные, и легкие, но, самое главное, веселые. Это позволило участникам почувствовать командную работу, боевой настрой и проявить позитивные эмоции. Активным участникам были вручены призы, сувениры и сладости.

В этот вечер прозвучали песни в исполнении гостя из Лескенского района Азамата Карова, методистов РДК Альберта Ошроева, Идара Наурузова и Амира Умарова.

Директор районного Дома культуры Мурадин Ахметханович Керефов поздравил молодежь с праздником и пожелал хорошей учебы, мирного неба над головой.

Завершилось мероприятие танцами и фотографированием на память.

Ирина ЖЕЛИХАЖЕВА

В ПРОКУРАТУРЕ РАЙОНА

ПРОВЕДЕНО СОВЕЩАНИЕ ПО ВОПРОСУ ОТБЫВАНИЯ ОСУЖДЕННЫМИ УГОЛОВНОГО НАКАЗАНИЯ В ВИДЕ ИСПРАВИТЕЛЬНЫХ И ОБЯЗАТЕЛЬНЫХ РАБОТ

По инициативе прокуратуры Терского района Кабардино-Балкарской Республики в местной администрации Терского муниципального района проведено совещание по вопросу отбывания осужденными уголовного наказания в виде исправительных и обязательных работ.

На мероприятии присутствовали прокурор Терского района Нагацуев З.М., глава местной администрации Терского муниципального района Дадов М.А., главы местных администраций сельских поселений и г.п. Терек, представители уголовно-исполнительной инспекции, а также руководители коммерческих организаций.

На встрече обсуждались проблемы взаимодействия между органом местного самоуправления, уголовно-исполнительной инспекцией и хозяйствующими субъектами при отбывании осужденными уголовного наказания в виде исправительных работ.

Кроме того, обсуждался вопрос эффективности использования труда осужденных при отбывании ими уголовного наказания в виде обязательных работ в местных администрациях.

По результатам совещания решено, что труд осужденных преимущественно будет направлен на улучшение экологической обстановки в Терском районе, в том числе - путем сбора мусора в поселениях района.

ОТВЕТСТВЕННОСТЬ ЗА УКЛОНЕНИЕ ОТ ПРОХОЖДЕНИЯ ВОЕННОЙ СЛУЖБЫ

Прокуратурой Терского района Кабардино-Балкарской Республики проанализирована судебная практика по уголовным делам о преступлениях, предусмотренных ст. 328 УК РФ, по результатам которой установлено, что в 2022 году Терским районным судом Кабардино-Балкарской Республики за уклонение от прохождения военной службы осуждено 6 жителей Терского района КБР по ч. 1 ст. 328 УК РФ по различным видам уголовных наказаний.

Преступления, предусмотренные ч.1 ст. 328 УК РФ, которые совершили жители Терского района, направлены против порядка управления, общественная опасность содеянного состоит в нарушении установленного порядка комплектования Вооруженных сил Российской Федерации и наносит вред обороноспособности государства.

Согласно ст. 59 Конституции Российской Федерации защита Отечества является долгом и обязанностью гражданина Российской Федерации.

В соответствии с федеральным законодательством наличие судимости за совершение преступлений, в том числе за уклонение от прохождения военной службы, влечет наступление для осужденных определенных негативных правовых и социальных последствий, учитывается при поступлении в высшее учебное заведение, а также на государственную либо муниципальную службу.

С 1 ЯНВАРЯ 2023 Г. ПЕНСИОННЫЙ ФОНД РОССИЙСКОЙ ФЕДЕРАЦИИ И ФОНД СОЦИАЛЬНОГО СТРАХОВАНИЯ ОБЪЕДИНИЛИСЬ В СОЦИАЛЬНЫЙ ФОНД РОССИИ

С 01.01.2023 года образовано новое государственное учреждение - Фонд пенсионного и социального страхования Российской Федерации (Сокращенные наименования Фонда на русском языке - Социальный фонд России, СФР), учредителем которого является Правительство Российской Федерации.

Согласно ст. 18 Федерального закона от 14.07.2022 г. № 236-ФЗ «О Фонде пенсионного и социального страхования Российской Федерации» Социальный фонд России создается путем реорганизации государственного учреждения - Пенсионного фонда Российской Федерации с одновременным присоединением к нему Фонда социального страхования Российской Федерации.

То есть, Социальный фонд России осуществляет все функции и полномочия, возложенные на Пенсионный фонд Российской Федерации и Фонд социального страхования Российской Федерации.

Функции и полномочия учредителя Фонда от имени Российской Федерации осуществляет Правительство Российской Федерации.

Одним из следствий создания образования Социального фонда России станет то, что граждане смогут получать все федеральные меры социальной поддержки по единому запросу - в ближайшем офисе единого фонда либо через Многофункциональный центр (МФЦ).

З.М. Нагацуев,
прокурор Терского района,
старший советник юстиции

ЗДОРОВЬЕ

Как сохранить здоровье и почему нужно проходить диспансеризацию

С 23 по 29 января в России, в частности и в нашем регионе, проходит неделя информирования о важности диспансеризации и профосмотров. Об этом наша беседа с заведующей поликлиническим отделением ГБУЗ «ЦРБ» Терского района Ритой Хамишевной Харилховой.

- Рита Хамишевна, что же включает в себя ответственное отношение к здоровью?

- Всемирная организация здравоохранения уже давно ввела этот термин «ответственное отношение к здоровью». Это способность людей к ответственному отношению к своему здоровью, а именно: при необходимости предупредить заболевание, возможное осложнение,поддерживать свое здоровье не только с привлечением ресурсов здравоохранения, но и самостоятельно.

Здоровье - это не только отсутствие заболеваний, физических дефектов, это состояние полного душевного, физического и социального благополучия. Здоровье зависит в 50-60% от вашего образа жизни и только в 10% - от работы учреждений здравоохранения. Наследственность и окружающая среда (экология) вносят по 20% соответственно.

- Какие можно выделить принципы ответственного отношения к здоровью?

- Это соблюдение здорового образа жизни: соблюдать режим труда и отдыха, поддерживать двигательную активность, придерживаться здорового питания и отказаться от вредных привычек. Вредные привычки - это факторы риска, которые могут приводить к развитию хронических неинфекционных заболеваний. Это болезни сердечно-сосудистой системы, злокачественные новообразования, болезни органов дыхания и сахарный диабет. Это болезни, которые зачастую приводят к смертности.

- Если говорить подробней о рационе, то из чего он должен состоять и как правильно его составить?

- Рацион питания должен сочетаться с активным образом - жизни. Только тогда это будет действенно работать. Любой рацион питания зависит от времени года, физических нагрузок, возраста, от того, чем мы занимаемся в своей профессиональной деятельности. Самое главное - энергетический баланс, т.е. сколько мы с вами расходуем, столько и должны восполнять. Причем необходимо помнить, что с возрастом энергетические затраты снижаются на 5-7%, от этого зависит, чем мы будем восполнять свой баланс. Люди, занятые на тяжелых производствах, могут тратить до 4 тысяч калорий в сутки и более, в обычной жизни - это около 2 тысяч калорий. Необходимо помнить также о втором законе - соотношении белков,жиров и углеводов. Это позволяет строить рацион питания, чтобы мы получили адекватное количество тех или иных продуктов питания в организм. Также мы должны помнить о витаминах, которые подойдут именно вам. Это можно обсудить со своим врачом, он подберет и назначит необходимые витамины. Третий закон - это режим питания. Мы все делаем на бегу. Мы забываем вовремя позавтракать, пообедать или поужинать, хотя это очень важно. Необходимо помнить и о разнообразии питания. Как мы готовим пищу? Часто хочется, особенно в зимний период, жареного, разных фастфудов. Но есть альтернатива, можно приготовить дома еду на гриле, пароварке. И все это должно, конечно же, сочетаться с активным образом жизни. И тогда мы увидим эффект.

- Если же говорить о диспансеризации, то возникают вопрос: зачем ее проводить, какова цель и задачи?

- Мы с вами говорим об ответственном отношении к своему здоровью, есть компоненты, которые можно поддерживать самостоятельно, а есть такие, которые возможны при участии медицинского сообщества. На сегодня у нас реализуются разные скрининговые обследования, которые позволяют определить состояние своего здоровья и выявить те факторы риска, о которых мы говорили. В первую очередь, диспансеризация и профосмотры направлены на выявление факторов развития хронических заболеваний в любом возрасте. Каждый год рекомендуется проходить профилактический осмотр - это минимальный объем тех исследований, которые может пройти любой человек старше 18 лет. Они включают анализ крови на глюкозу и холестерин, электрокардиограмму и флюорографию легких, измерение внутриглазного давления. Женщины проходят осмотр гинеколога, чтобы выявить патологии в первую очередь шейки матки. После 40 лет необходимо делать онкоскрининг, так как именно в этом возрасте риск развития онкологических заболеваний наиболее велик. После 40 лет мы начинаем проводить скрининговые программы, которые направлены на выявление рака шейки матки, делаем маммографию молочных желез, скрининг на выявление патологий предстательной железы, мы выявляем предраки, воспалительные заболевания, которые могут привести к хроническому процессу и онкологическим заболеваниям. Цель любого скрининга - вовремя, пока еще нет симптомов заболевания, отклонения в здоровье, вовремя начать лечение.

- Часто ли бывают случаи впервые выявленных заболеваний в ходе диспансерзации?

- Конечно. По результатам проведенной в 2022 году диспансеризации взрослого населения нашего района выявлено больных и взято на диспансерное наблюдение: с сердечно-сосудистыми заболеваниями - 411; с хроническими заболеваниями легких - 194; с сахарным диабетом - 18; с онкологическими заболеваниями - 6.

- Как записаться и где можно пройти жителям района диспансеризацию и профосмотр?

- Пациент может пройти диспансеризацию и профосмотр по месту жительства. Записаться можно через региональный портал услуг, также прийти в поликлинику и записаться в регистратуре, можно обратиться и к своему участковому врачу. В поликлинике есть кабинет медицинской профилактики. Есть альтернатива - пройти диспансеризацию по месту работы, если это организовал ваш работодатель.

- Какие бы общие рекомендации вы дали населению в рамках недели ответственного отношения к здоровью?

- Необходимо помнить о том, что все зависит от вас самих. А значит, соблюдать здоровый образ жизни, отказаться от вредных привычек, следить за рационом питания и больше двигаться, а также каждый год проходить профилактические медицинские осмотры, которые позволяютзаботиться о своем здоровье.

Зарема ДУДАЕВА,
пресс-служба ГБУЗ «ЦРБ» Терского района

УВАЖАЕМЫЕ СОБСТВЕННИКИ
помещений в многоквартирных домах!

Региональным оператором капитального ремонта в период с 10 декабря 2022 г. по 10 февраля 2023 г. ОБЪЯВЛЕНА АКЦИЯ «ПРОЩЕННЫЕ ДНИ».

В рамках указанной акции региональный оператор предлагает вам единовременно погасить задолженность по взносам на капитальный ремонт в полном объеме, а также начислениям за текущий месяц. ПРИ ЭТОМ ВАМ ГАРАНТИРУЕТСЯ СПИСАНИЕ ЗАДОЛЖЕННОСТИ ПО ПЕНИ.

ПРИРОДА И ЧЕЛОВЕК

Помоги птицам зимой - они послужат тебе весной

В экологическом календаре в январе отмечают несколько знаменательных дат, один из них - День зимующих птиц. Этот праздник появился в российском экологическом календаре ровно 20 лет назад - 15 января 2003 года. Именно тогда Союз охраны птиц России предложил ввести эту дату. В этот день во многих городах России проходит акция «Поможем зимующим птицам». Русская народная пословица гласит: «Помоги птицам зимой, и они послужат тебе весной». Многие ребята, понимая, как холодно и голодно зимой нашим пернатым, вместе с родителями делают кормушки для птиц и развешивают их на деревьях. История этой даты связана с именем поэта Александра Яшина и писателя Евгения Носова. Среди последних произведений Евгения Ивановича есть рассказ «Покормите птиц». Прочитав стихотворение Александра Яшина «Покормите птиц зимой...», Евгений Иванович Носов в память о поэте каждую осень стал вывешивать кормушки, его примеру последовали и жители родного города.

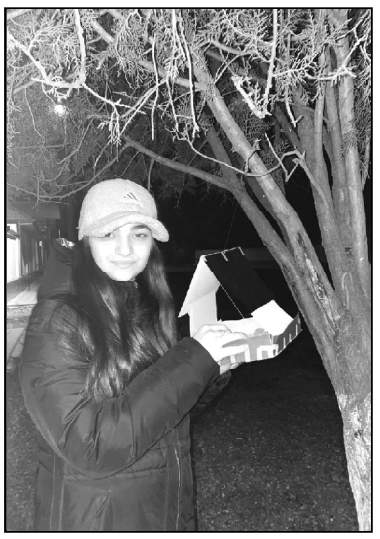

Зима для птиц - самая тяжелая пора. Особенно во время снегопадов, метелей, морозов и после оттепелей, когда ветки и стволы покрыты тонким слоем льда. Когда ночная температура падает до -10°С и ниже, синички за ночь теряют до 10% собственного веса! Но даже в самый крепкий мороз пернатые могут выжить при условии, что у них будет достаточно корма. Одна кормушка может спасти от смерти до 50 птиц за зиму. Зная это, ребята нашей школы делают кормушки, подкармливают пернатых и, конечно же, наблюдают за ними. Им интересно узнавать о жизни птиц не только в нашей местности, районе, но и за её пределами. Членами НОУ «Природа и мы» выполнены проекты «Редкие птицы Малой Кабарды», «Кабардинские названия птиц», «Зимующие птицы Терского района», «Степной орел - символ моей малой родины», а в начальных классах проведен конкурс на изготовление кормушек из различных материалов. Самую оригинальную кормушку сделал Рамазан Якокутов, ученик 3 класса (учитель - О.В. Пашенцева), не остались в стороне и ученики других классов нашей школы.

Благодаря этой акции и привлекая к ней население нашего района, мы сохраним численность пернатых друзей родного края, облегчим их жизнь в суровую зимнюю погоду. Кроме того, акция учит ребят быть добрыми и отзывчивыми, милосердными, помнить о тех, кто нуждается в нашей помощи и заботе. Но для того, чтобы наши благие побуждения не обернулись для птиц бедой, необходимо соблюдать некоторые правила в кормлении:

- Постоянно, по мере расходования корма, но не более чем раз в сутки пополнять кормушки. Причем желательно это делать по утрам, примерно в одно и тоже время.
- Следует учитывать, что птицам противопоказаны обжаренные или подсоленные семена, сало, мясо - для них это яд.
- Нельзя подкармливать птиц крошками черного или ржаного хлеба, это может привести к их гибели.
- Ни в коем случае не давайте птицам прогорклое зерно, заплесневелые, затхлые продукты, т.к. в них вырабатываются токсины, смертельные для птиц.
- Нельзя давать птицам пшено, так как оно не имеет оболочки, что приводит к окислению жиров на его поверхности, появлению токсических веществ, болезнетворных организмов.

Надеемся, что акция «Поможем зимующим птицам» станет доброй традицией в каждой школе или детском саду и будет проходить всю зиму. Именно к нам обращены строки из стихотворения поэта Александра Яшина:

Покормите птиц зимой!
Пусть со всех концов
К вам слетятся, как домой,
Стайки на крыльцо.
Небогаты их корма.
Горсть зерна нужна,
Горсть одна - и не страшна
Будет им зима.
Сколько гибнет их - не счесть,
Видеть тяжело.
А ведь в нашем сердце есть
И для птиц тепло.
Разве можно забывать:
Улететь могли,
А остались зимовать
Заодно с людьми.
Приучите птиц в мороз
К своему окну,
Чтоб без песен не пришлось
Нам встречать весну!

Алина Сарахова,
ученица 9-го класса МКОУ СОШ им.А.О.Шомахова с.п.Тамбовское, НОУ «Природа и мы» (руководитель М.Г.Охова)

ТЭРЧ И МАКЪ

НЭМЫЦЭ ЗЭРЫПХЪУАКІУЭХЭМ ДИ РЕСПУБЛИКЭР КЪЫЩЫІЭЩІАГЪЭКІЫЖА МАЗЭМ ИРИХЬЭЛІЭУ

Абы и цІэр зэи ящыгъупщэнукъым

Совет Хэкур зэрапхъуэн мурадкІэ къыттеуа нэмыцэ фашистхэм зауэ гуащІэ ирагъэкІуэкІам лІыгъэ ин къыщагъэлъэгъуащ ди республикэм къыщызэрагъэпэщауэ щыта 115-нэ Къэбэрдей-Балъкъэр шу дивизэм хэтахэм, куэдми я псэр ятащ къимыкІуэту. Псэууэ и Іыхьэ щанэрт дивизэм щыщу къэнар. Сэ куэд щІауэ а дивизэм хэту зэуахэм теухуауэ щыІэр зэхуэсхьэсыжурэ а тхыгъэхэр ди куей газетэм къыттрызогъадзэ. А лэжьыгъэр къызэрежьар зауэм хъыбарыншэу хэкІуэда си адэ Дэцырхъуей ТІэхьир Хъамбий и къуэм и кІуэдыкІар зэзгъэщІэну яужь сыщихьарщ. Ауэ дэнэ сыщымылъыхъуами жэуапыр зыт: «Хъыбарыншэу кІуэдащ». Апхуэдэу си адэм и хъыбар сыщылъыхъуэм срихьэлІэурэ си къуажэгъу гуэрхэм я хъыбар зыкъоми къэсщІат, абы селэжьу къыщащІэм, къызэлъэІуурэ куэдхэми садэІэпыкъуат. Мы шу дивизэм хэту зауэурэ хэкІуэдахэм ящыщу си Іыхьлы гъунэгъухэу Ростов и губгъуэжьым икІуэдахэри къэзгъуэтыжри, Новониколаевкэ щыщІалъхьахэм я спискэм хезгъэтхэжат. Псори зэхэту цІыху щэныкъуэм щІигъум къахуэзгъуэтыжащ я адэр, я щхьэгъусэр, я къуэр, я къуэшыр зыщІэлъ щІыпІэхэр. Апхуэдэ лэжьыгъэ езгъэкІуэкІым къыпэкІуэу Зыхъумэжыныгъэмкіэ Урысей Федерацэм и Министерствэм и медаль «За успехи в увековечении памяти погибших защитников Отечества» жыхуиІэр къысхуигъэфэщащ. Сэ абы нэхъри сытригъэгушхуауэ зи хъыбар нобэр къыздэсым ямыщІэхэм солъыхъуэ. Апхуэдэ зы лъыхъуэныгъэм и щапхъэ нобэ къэсхьыну сыхуейт. ЗанщІэуи къыжысІэнщ дэфтэр хъумапІэхэр, щІыпІэ администрацэхэр, лъыхъуакІуэ гупхэмрэ щхьэзакъуэ лъыхъуакІуэхэмрэ хуабжьу мы Іуэхумкіэ къызэрыздэІэпыкъуар, си щІэупщІэ тхыгъэхэм гъэхуауэ, тэмэму, нэгъэсауэ жэуап къызэрыратар. Абы щхьэкІэ псоми фІыщІэ ин яхузощІ.

Мы тхыгъэм зи гугъу щысщІынур зы цІыхущ - Болэтей къуажэ 1917 гъэм къыщалъхуа **Хьэгъур Хьэцуц и къуэ Тыркущ (сурэтым).** Абы теухуауэ 2015 гъэм къыдэкІа «Фэеплъ тхылъым» мыпхуэдэу итщ: «Хьэгъур Тырку Хьэцуц и къуэр, 1917 гъэм къалъхуар, лейтенант нэхъыщхьэр, Тэрч райвоенкоматым 1942 гъэм зауэм ираджар а гъэ дыдэм зауэм хэкІуэдащ, Ростов областым щыщІалъхьащ». А хъыбарыр и щхьэгъусэ Зулихъан къыхуагъэхьауэ щытащ, ауэ зыщІэлъ щІыпІэр ямыщІэу илъэс 74-рэ дэкІыжащ. Сэ абы и хъыбар къызэрысщІэу лъыхъуэным щІэздзащ, зэрекІуэкІари мыпхуэдэущ. Тырку фІы дыдэу зыцІыхуу щыта, и щхьэгъусэм и дэлъхум и къуэ Хьэжу Анатолэ ищІэжхэр жезгъэІэжащ япэ щІыкІэ. Тырку зауэм ипэкІэ къэрал гъунапкъэхэр зыхъумэхэм яхэту дзэ къулыкъур ирихьэкІри офицеру къигъэзэжат. Военнэ училищэр Орджоникидзе къыщиухати, зауэр къыщыхъеям, шу дивизэр зэщІэгъэуІуэным яужь итхэм яхыхьащ,фронтым Іухьэнухэр зыхуей псомкІи - щыгъынкІэ, Іэщэкіэ, шыкІэ, шхынкІэ - къызэригъэпэщу. Хьэзыр зэрыхъуу, езыри яхэту зауэм Ростов деж щыІухьащ. Хьэгъурыр фронтым щыІухьа махуэ дыдэм и къуэ Валерэ къалъхуат. Ауэ абы и насып кърихьэкІакъым и адэм и нэкІу иплъэну. ИтІаникІ, имыцІыху и адэм хуэфащэу псэуащ, алмаз Іэмэпсымэхэр щащІ заводым и лэжьакІуэ пашэу лэжьащ, атлетикэ псынщІэмкІэ спортым и мастеру, республикэми къэралми текІуэныгъэхэр къыщихьу и къарум къихьыхукІэ екІуэкІащ. Ди жагъуэ зэрыхъунщи, ар нобэкІэ псэужкъым.

Си анэш Наурыз Хьэмиди (а дивизэм хэтам, уІэгъэ щыхъуу дзэм къыхагъэкІыжыуэ щытам) жиІэжу зыхэсхат, а зауэ гуащІэхэм щыхэтам Хьэгъурым дилъэгъуа лІыгъэу гукъинэ щыхъуахэр. «Нэмыцэхэр ерыщу къыдэбгъэрыкІуэрт, щхьэ къэІэтыпІэ къыдамыту топкІэ къытхэуэрт. Новониколаевкэ деж блэж псым и Іуфэ зырызым дыІутт. Эскадроным и командирым и къуэдзэ Хьэгъур Тырку къызэфІэувэщ, и кІэрахъуэр кърихри: «Сяужь фыкъиувэт», - жиІэу лъэщу къаджэри, атакэр иришэжьащ. Абдеж занщІэу и ныбэр Іэкіэ иубыдыжри ар джэлащ. Нэмыцэхэр апхуэдизкІэ япэгъунэгъути, зыми Іэмал игъуэтакъым абы дэІэпыкъуну. Ар хахуэт, лІыхъужьт, къэмылэнджэжт».

Апхуэдэу Хатукаев Абубакыр, зауэ зэманым 297-нэ полкым и командиру щытам, гвардием и подполковникым «Къэбэрдей-Балъкъэрым и 115-нэ шу дивизэм и зауэ гъуэгуанэр» тхылъыр зи Іэдакъэ къыщІэкІам, мыпхуэдэу етх: «Зэхэуэр зы жэщ зы махуэкІэ зэпыуакъым. МащІэ фІэкІа мыхъу совет зауэлІхэр езыхэм нэхърэ хуэдипщІкІэ нэхъыбэ фашистхэм япэщІэту зауэрт, хэщІыныгъэшхуэ ягъуэту. Ауэ зыми къикІуэтыну и мурадтэкъым, дэтхэнэ зы щІы кІапэми щІэзэухэрт хахуэу. Абдеж уІэгъэ хьэлъэ Хьэгъурыр къыщыхъуащ. Ар зэуапІэм къыІуихыну бгъэдэлъэда зауэлІым къыжриІащ: «Сэ зэкІэ бийхэр зэтесІыгъэнщ, фэ фикІуэт». Гуэдз хьэсэм хэлъу автоматымкІэ яхэуэурэ нэмыцэ зыкъом иукІауэ шэхэр иухащ. Нэмыцэхэм ар къаувыхьри автоматышэр трагъэлъэлъащ, абдежми и псэр щитащ лейтенант хахуэм».

Апхуэдэу я малъхъэм теухуауэ Хьэжум и гукъэкІыжхэмкІэ къыдэгуэшауэ щытащ а псэзэпылъхьэпІэм псэууэ къикІыжу къэкІуэжауэ щыта Валий Къэралбиикі. Хьэгъурым и кІуэдыкІар, лІыгъэшхуэ игъэлъагъуэу зэрыхэкІуэдар тенэсауэ къыхуиІуэтэжат.

Сэ абдеж сегупсысащ, ди къуажэгъум и лІыгъэмрэ и кІуэдыкІамрэ псоми ящІэн хуейщ жысІэри. ИкІи Ростов областым и военкомым хуэстхащ: «Зэхэуэ гуащІэу фи областым 1942 гъэм и июль мазэм щекІуэкІам, дауи, фыщыгъуазэщ. Дивизэм хэта зауэлІхэм псэууэ къэнар и Іыхьэ щанэ къудейрщ. ЛІыгъэрэ хуахуагъэу Къэбэрдей шуудзэм хэтахэм къагъэлъэгъуам хуэфащэ пщІэ щыхуащІащ областым - дивизэм и цІэр фІащащ уэрамым, школым, я фэеплъыр ягъэлъапІэу яхъумэ. Дэ тщІэну дыхуейт Хьэгъурыр щыхэкІуэда щІыпІэр. АбыкІэ фыкъыддэІэпыкъуну дыфщогугъ». ИкІи си тхыгъэм и жэуапыр кІэщІкІэ къатхыжащ мыпхуэдэу иту: «Фи къуажэгъу Хьэгъур Т.Х., Хэку зауэшхуэм хэкІуэдар, зыщІэлъ щІыпІэр къэпщІэну къэптхар къытІэрыхьэри гупсэхуу делэжьащ. ИкІи къэтхутащ - 115-нэ шу дивизэм хыхьэж 278 -нэ эскадроным и командирым и къуэдзэ Хьэгъур Тырку Хьэцуц и къуэр 1942 гъэм и июль мазэм Ростов областым хыхьэ Мартыновскэ районым къыщаукІащ. ЗыщІэлъ щІыпІэр зэкІэ белджылыкъым».

АбыкІэ сигу мызагъэу сэ аргуэру сытхащ Ростов областной военкоматым. “Военкоматым къригъэхьыжа жэуапыр щыхьэт тохъуэ Хьэгъур Т.Х. а областым зэрыщыхэкІуэдам, - итщ си тхыгъэм. - Фэри фызэрыщыгъуазэщи, абдеж щекІуэкІа зауэ гуащІэхэм дивизэм и Іыхьэ щанэм фІэкІ къэмынэу хэкІуэдащ е гъэру яубыдауэ щытащ. Ауэ щыхъукІи, абы и фэеплъыр ягъэлъапІэу и унэцІэр зыщІыпи теткъым. Мартыновскэ районымрэ ди Тэрч районымрэ къуэш зэхуэхъуауэ куэд щІауэ зэкІэлъокІуэр, зэдолажьэр. Дэ, абы и къуажэгъухэм, хуабжьу ди гуапэ хъунт ТекІуэныгъэшхуэр илъэс 70 щрикъум ирихьэлІэу, Хьэгъурым и цІэр а фэеплъым тратхамэ. ЩІыхь къыфхуэзыщІ Дэцырхъуей М.ТІ. Новэ Хьэмидей къуажэ, Тэрч район, Къэбэрдей-Балъкъэр».

ИкІи гушхуэныгъэ ин къысхэзылъхьа жэуап гуапэ къысІэрыхьащ: «ПщІэ зыхуэтщІ Мусарбий ТІэхьир и къуэ. Уи иужьрей письмом и жэуапу хъыбар удогъэщІэж. 115-нэ Къэбэрдей-Балъкъэр шу дивизэм и 278-нэ полкым и эскадроным и командирым и къуэдзэ лейтенант Хьэгъур Тырку Хэцуц и къуэм и цІэр Мартыновскэ районым хыхьэ Новониколаевкэ поселкэм, бийм ди щІыналъэр щахъумэу хэкІуэдахэм хуагъэув мемориальнэ пхъэбгъум тратхэнущ. Полкыр июлым и кІэхэм куэдкІэ нэхъыбэ хъу бийм и дзэм къаухъуреихьри хьэлэч зэтращІащ, Хэкум и щхьэхуитыныгъэм щхьэкІэ я псэр къимыкІуэту зауэурэ ятащ. Мы зэманым «Боевые рубежи» лъыхъуакІуэ отрядым хэтхэм я фІыгъэкІэ къагъуэтыж иджыри къэс зыщымыгъуазэу щыта дэфтэрхэр, зи хэтыр ямыщІэ хьэдэхэр къагъуэтурэ къуэшыкхъэм щыщІалъхьэж. Архивым щызэхагъэкІа нэужь, абыхэм псоми къанэ щымыІэу я цІэр фэеплъ пхъэбгъум тратхэнущ. Ростов областым и Мартыновскэ районхэм щыІэ военнэ комиссариатым и отделым и начальник М. Аниканов».

Мартыновскэ район администрацэми къигъэхьащ мыпхуэдэ письмо: «Уи махуэ фІыуэ, Мусарбий ТІэхьир и къуэ. Жэуапым ипэ къихуэу уэ фІыщІэ пхуэтщІыну дыхуейт, сэлэт, гражданскэ къалэнхэр хахуагъэ хэлъу зыгъэзэщІа фи къуажэгъу офицерым и цІэр къызэрыплъыхъуэжымкІэ, къэпІэтыжыну узэрыпылъымкІэ. Зэманыр макІуэ, куэди гум йохужыр, ауэ апхуэдэхэм я лІыхъужьыгъэр игъащІэкІэ тщымыгъупщэу къыдэкІуэтей щІэблэр зыщІэтпІыкІ щапхъэу диІэн хуейщ. Абыхэм я гъащІэр щІата Хэку щхьэхуитыныгъэр тхъумэнущ. Хуабжьу гукъеуэшхуэу диІэщ ди гъащІэ дахэ дызыхэпсэукІым зи псэр щІэзыта куэдым я унэцІэхэр иджыри зэрыдмыщІэм. Ауэ лъыхъуэныгъэ лэжьыгъэр дэ зэи зэпыдгъэуркъым, гъэ къэс наІуэ къохъу хъыбарыншэу кІуэдахэм я цІэ-унэцІэхэр. Уэри уи Іыхьлыхэми насып, узыншагъэ фиІэу, фи уафэр къабзэу, ныбжьэгъу пэжхэм фыщымыщІэу Тхьэм куэдрэ фигъэпсэу, фригъэфІакІуэ! ПщІэ къыпхуэзыщІ район администрацэм и Іэтащхьэр».

«Дон 1942 гъэ» сайтым щыжеІэ: «Августым и 1-м 1942 гъэм Новониколаевкэ поселкэм нэмыцэхэр къаруущІэкІэ 316-нэ, 278-нэ шуудзэр къаухъуреихьащ. Хахуагъэ зэрахьэу а зауэ гуащІэм хэкІуэдащ полкым и командир Захаровыр, лейтенант Ивановыр, лейтенант нэхъыщІэ Къардэныр, сержант Таукеновыр, нэгъуэщІ куэди. Хуторыр къащта нэужь,нэмыцэхэм сэлэт хьэдэхэр шыкхъэм ирадзэри шы лІахэр я гущІыІум иралъхьэжащ, минэхэр щІалъхьэри къагъэуащ.Аращ куэдым я цІэхэр къыщІэгъуэтыгъуейр».

Хуабжьу дрогушхуэ ди къуажэгъу Хьэгъур Тырку. КъимыкІуэту, щыщхьэмыгъазэу нэмыцэхэм япэщІэту зи псэ ІэфІыр зыта адыгэлІ хахуэм къигъэлъэгъуа лІыхъужьыгъэр зэикІ тщымыгъупщэнщ.

Дэцырхъуей Мусарбий

ПРОЗЭУ ТХА УСЭХЭР

Сурэт дахащэ

Жэщщ. Щымщ. Мамырщ. Дахэщ…

Псэр зыхьэху а щытыкІэм и уэгу хъумакІуэ хуэдэ, Мазэ нэкІухур пэзаззэу унэ цІыкІу гуэрым и щхьэгъубжэм къыІутщ. Зы плІанэпэ закъуэ фІэкІа къэмынэу, пэшыр кІыфІыгъэм зэщІищтащ. Илъагъум дихьэхыпауэ Мазэр гупсысэ нурхэмкІэ доплъызэ а плІанэпэм. Данэпс пІащІэ дыдэм ещхь и нур къудамэхэмкІэ абы пэшыр зэщІэзыщта кІыфІым къыхехутыкІ дунейпсо гъащІэм и зы налъэу псэ зыІут сурэт дахащэ: жей Іэфім хэт анэмрэ абы и бгъафэм щІэжеихьа сабиймрэ. Анэм и щхьэц фІыцІэ зэбгрыдзам къыхопс сабийм и Іэ щабэ цІыкІур. Ар ешэкІащ нэхъыфІ дыдэу илъагъу цІыхум и пщэм. ПІалъэ-пІалъэкІэрэ зыщихъуэу, абы и нэкІур кІэрылъщ къэуатрэ берычэткІэ гъэнщІа анэ бгъафэм…

Сыт иджыпсту а сабийр зэпщІыхьыр? Сыт хуэдэ пщэдджыжь ар къызыщІэушэнур? Дапхуэдэ гъащІэ абы къыпэплъэр? Сыт хуэдэ цІыху абы къищІыкІынур? Насыпым я нэхъ иныр къеуэлІэну? ГъащІэм я нэхъ кІыхьыр къигъэщІэну? Лъагъуныгъэм я нэхъ гуащІэр игъуэтыну. Псэгъум я нэхъ гуапэр къылъысыну?...

Хьэмэ???

Мы дунейжьым къищыкъуэлъыкІ гъащІэм ухэплъэурэ жыпІэмэ, къыпхуэмыбжыным хуэдизщ а «хьэмэм» къыпыувэн хьэзыру гъащІэм и къуэгъуэнапІэхэм къуэс мыщхьэпэхэр.

Ахэр къалъыхъуэркъым. Къагъуэтыркъым. Езыхэм укъалъыхъуэ. Езыхэм укъагъуэт. Езыхэр къыпхуокІуэ. Нэхъ ущыбэлэрыгъа дыдэм деж къохутылІэ. Нэхъ ущимыгугъа дыдэм деж къыптопсыхэ. Къыптепсыхагъэххэрэ къыбдэщІыгъуу къыщІокІ…

Гурымыхьщ икІи шынагъуэщ я фІэщыгъэцІэхэри: гузэвэгъуэ, тхьэмыщкІагъэ, гуауэ, фэбжь, уз, гъэпцІагъэ, напэншагъэ… Куэд, куэд дыдэ мэхъу апхуэдэ тыгъэ мыщхьэпэу гъащІэм цІыхум хуигъэтІыгъуэхэр. АрикІ езы цІыхур дунейм къытемыхьэ щІыкІэ…

ЦІыху цІыкІухэм ди дунейуэ къытхуигъэщІ мы ЩІыгур къызэрыунэхурэ зи нэгу щІэкІа, абы къытехъуауэ щекІуэкІ гъащІэм къыхэплъэ зэпытурэ Зэманым дэгъуэгурыкІуэ Мазэм фІы дыдэу ещІэ а цІыху гъащІэм къыпхузэкъуихыфынкІэ хъуну Іеймрэ фІымрэ зыхуэдизыр икІи къыпщохъу нэ зэхурищауэ зэплъ мо сабийм нэхъыфІрэ фІыуэ а гъащІэм хэлъымкІэ хуэхъуахъуэу.

Тхьэм къабыл ищІ!

ІутІыж Борис

В СОВЕТЕ МЕСТНОГО САМОУПРАВЛЕНИЯ РАЙОНА

РЕШЕНИЕ № 113
18-й сессии 7-го созыва Совета местного самоуправления Терского муниципального района
О местном бюджете Терского муниципального района на 2023 год и на плановый период 2024 и 2025 годов.

Статья 1. **Основные характеристики бюджета Терского муниципального района на 2023 год и на плановый период 2024 и 2025 годов.**

1. Утвердить основные характеристики местного бюджета Терского муниципального района на 2023 год (далее - Местный бюджет), определенные исходя из прогнозируемого уровня инфляции, не превышающего 5,5 процента (декабрь 2023 года к декабрю 2022 года):
1) прогнозируемый общий объем доходов местного бюджета в сумме 1574058049,20 рублей, в том числе объем межбюджетных трансфертов из республиканского бюджета Кабардино-Балкарской Республики в сумме 1248113449,20 рублей, иных межбюджетных трансфертов из бюджетов поселений в сумме 9878900,0 рублей, а так же налоговых и неналоговых доходов в сумме 316065700,0рублей.
2)общий объем расходов местного бюджета в сумме 1574058049,20 рублей;
3)нормативную величину резервного фонда в сумме 2173800,00рублей;
4) верхний предел муниципального долга на 1 января 2024 года в сумме 0 рублей;
5) дефицит местного бюджета в сумме 0 рублей.

2.Утвердить основные характеристики местного бюджета Терского муниципального района на плановый период 2024 и 2025 годов, определенные исходя из уровня инфляции, не превышающего соответственно 4,0 процента (декабрь 2024 года к декабрю 2023 года) и 4,0 процентов (декабрь 2025 года к декабрю 2024 года):
1) прогнозируемый общий объем доходов местного бюджета Терского муниципального района на 2024 год в сумме 1031954179,87 рублей, в том числе объем межбюджетных трансфертов из республиканского бюджета Кабардино-Балкарской Республики в сумме 728901079,87 рублей, иных межбюджетных трансфертов из бюджетов поселений в сумме 9176000,0 рублей, а так же налоговых и неналоговых доходов в сумме 293877100,0 рублей., и на 2025 год в сумме 1039098747,14 рублей, из них объем межбюджетных трансфертов из республиканского бюджета Кабардино-Балкарской Республики в сумме 726950647,14 рублей, иных межбюджетных трансфертов из бюджетов поселений в сумме 9176000,0 рублей, а так же налоговых и неналоговых доходов в сумме 302972100,0 рублей;
2) общий объем расходов местного бюджета на 2024 год в сумме 1031954179,87 рублей, и на 2025 год в сумме 1039098747,14 рублей;
3) нормативную величину резервного фонда на 2024 год в сумме 0,0 рублей и на 2025 год в сумме 0,0 рублей;
4) верхний предел муниципального долга 1 января 2025 года в сумме 0 рублей и на 1 января 2026 года в сумме 0 рублей;
5) дефицит местного бюджета на 2024 год в сумме 0 рублей и на 2025год в сумме 0 рублей.

Статья 2. Нормативы распределения доходов между бюджетом Терского муниципального района и бюджетами поселений Терского муниципального района на 2023 год и на плановый период 2024 и 2025 годов

В соответствии с пунктом 2 статьи 184.1 Бюджетного кодекса Российской Федерации утвердить нормативы распределения доходов между бюджетом Терского муниципального района и бюджетами поселений Терского муниципального района на 2023 год и на плановый период 2024 и 2025 годов согласно приложению №1 к настоящему Решению.

Статья 3. **Бюджетные ассигнования местного бюджета на 2023 год и на плановый период 2024 и 2025 годов**

1. Утвердить общий объем бюджетных ассигнований на исполнение публичных нормативных обязательств на 2023 год в сумме 18515,5 тыс. рублей, на 2024 год в сумме 13592,8 тыс. рублей и на 2025 год в сумме 13592,8 тыс. рублей.

2.Утвердить распределение бюджетных ассигнований по разделам, подразделам, целевым статьям и видам расходов классификации расходов бюджета на 2023 год и плановый период 2024 и 2025 годов согласно приложениям 2 и 3 к настоящему решению.

3.Утвердить ведомственную структуру расходов местного бюджета на 2023 год и плановый период 2024 и 2025 годов согласно приложениям 4 и 5 к настоящему решению.

Статья 4. **Особенности использования средств, предоставляемых участникам казначейского сопровождения**

1. Установить, что в 2023 году Финансовое управление администрация Терского муниципального района Кабардино-Балкарской Республики осуществляет казначейское сопровождение средств в валюте Российской Федерации, указанных в частях 2 и 3 настоящей статьи, предоставляемых из республиканского бюджета, включая остатки средств, предусмотренные частями 4 и 5 настоящей статьи (далее - целевые средства).

2. Установить, что в соответствии со статьей 242^{26} Бюджетного кодекса Российской Федерации казначейскому сопровождению подлежат следующие целевые средства:
1) субсидии участникам казначейского сопровождения (за исключением субсидий государственным бюджетным и автономным учреждениям) и бюджетные инвестиции юридическим лицам, предоставляемые в соответствии со статьей 80 Бюджетного кодекса Российской Федерации;
2) субсидии государственным бюджетным и автономным учреждениям, предоставляемые в соответствии с абзацем вторым пункта 1, пунктом 4 статьи 78^{1} и статьей 78^{2} Бюджетного кодекса Российской Федерации в целях приобретения товаров, работ и услуг;
3) взносы в уставные (складочные) капиталы юридических лиц (дочерних обществ юридических лиц), вклады в имущество юридических лиц (дочерних обществ юридических лиц), не увеличивающие их уставные (складочные) капиталы, источником финансового обеспечения которых являются субсидии и бюджетные инвестиции, указанные в пунктах 1 и 2 настоящей части;
4) платежи по контрактам (договорам) о поставке товаров, выполнении работ, оказании услуг, заключаемым получателями субсидий и бюджетных инвестиций, указанных в пунктах 1 и 2 настоящей части, а также получателями взносов (вкладов), указанных в пункте 3 настоящей части, с исполнителями по контрактам (договорам), источником финансового обеспечения которых являются такие субсидии, бюджетные инвестиции и взносы (вклады);
5) платежи по государственным контрактам (контрактам, договорам), расчеты по государственным контрактам (контрактам, договорам) о поставке товаров, выполнении работ, оказании услуг;
6) авансовые платежи по контрактам (договорам) о поставке товаров, выполнении работ, оказании услуг, заключаемым исполнителями и соисполнителями в рамках исполнения указанных в пунктах 4 и 5 настоящей части государственных контрактов (контрактов, договоров) о поставке товаров, выполнении работ, оказании услуг.

3. Установить, что Финансовое управление Терского муниципального района Кабардино-Балкарской Республики осуществляет в порядке, установленном Правительством Кабардино-Балкарской Республики, в соответствии с пунктом 5 статьи 242^{23} Бюджетного кодекса Российской Федерации казначейское сопровождение средств, определенных в соответствии с порядком осуществления, утвержденного постановлением местной администрации Терского муниципального района Кабардино-Балкарской Республики, действовавшими до вступления в силу Федерального закона от 1 июля 2021 года № 244-ФЗ "О внесении изменений в Бюджетный кодекс Российской Федерации и о приостановлении действия пункта 4 статьи 242^{17} Бюджетного кодекса Российской Федерации", до полного исполнения государственных (муниципальных) контрактов (контрактов, договоров) о поставке товаров, выполнении работ, оказании услуг, договоров (соглашений) о предоставлении субсидий.

4. Установить, что остатки бюджетных инвестиций и остатки субсидий (за исключением субсидий государственным бюджетным и автономным учреждениям, предоставленных на финансовое обеспечение выполнения государственного задания на оказание ими государственных услуг, выполнение работ) в валюте Российской Федерации, предоставленных из республиканского бюджета в целях финансового обеспечения затрат юридических лиц, находящиеся на лицевых счетах, открытых юридическим лицам в Финансовом управлении Терского муниципального района Кабардино-Балкарской Республики, на счетах в территориальных органах Федерального казначейства, в кредитных организациях, не использованные по состоянию на 1 января 2024 года, подлежат использованию этими юридическими лицами в соответствии с решениями, указанными в части 5 настоящей статьи, с внесением соответствующих изменений в договоры (соглашения) о предоставлении субсидий и бюджетных инвестиций указанным юридическим лицам.

5. Установить, что главные распорядители средств местного бюджета, предоставившие как получатели бюджетных средств из республиканского бюджета средства, указанные в части 4 настоящей статьи, принимают до 1 мая 2024 года решение об использовании полностью или частично остатков указанных средств в установленном Правительством Кабардино-Балкарской Республики порядке:
1) на цели, ранее установленные условиями предоставления целевых средств;
2) на иные цели, определенные настоящим решением, с последующим сокращением бюджетных ассигнований на предоставление в 2023 году соответствующим юридическим лицам взносов в их уставные (складочные) капиталы.

6. Главные распорядители средств местного бюджета в порядке, установленном Правительством Кабардино-Балкарской Республики, не позднее тридцатого рабочего дня со дня поступления юридическим лицам средств в качестве возврата дебиторской задолженности, источником финансового обеспечения которых являются средства, указанные в части 4 настоящей статьи, принимают решения об использовании указанных средств для достижения целей, установленных при их предоставлении.

7. При отсутствии решений, указанных в частях 5 и 6 настоящей статьи, по состоянию на 1 мая 2024 года или тридцатый рабочий день со дня поступления средств от возврата дебиторской задолженности остатки средств и средства от возврата дебиторской задолженности, указанные в частях 5 и 6 настоящей статьи, подлежат перечислению юридическими лицами в доходы республиканского бюджета в порядке, установленном Правительством Кабардино-Балкарской Республики.

8. В случае неисполнения юридическими лицами требования, установленного частью 6 настоящей статьи, Финансовое управление администрации Терского муниципального района Кабардино-Балкарской Республики перечисляет в доходы республиканского бюджета остатки субсидий или средства от возврата дебиторской задолженности, находящиеся на лицевых счетах, открытых юридическим лицам в Финансовом управлении администрации Терского муниципального района Кабардино-Балкарской Республики в порядке и сроки, которые установлены Правительством Кабардино-Балкарской Республики».

Статья 5. **Особенности использования бюджетных ассигнований на обеспечение деятельности органов местного самоуправления и муниципальных учреждений**

Местная администрация не вправе принимать решения, приводящие к увеличению в 2023 году и в плановом периоде 2024 и 2025 годов численности (за исключением решений связанных с вводом в эксплуатацию объектов социально-культурной сферы) муниципальных служащих и работников муниципальных казенных учреждений. Приоритетными статьями и подстатьями операции сектора муниципального управления являются:
оплата труда и начисления на выплаты по оплате труда;
социальное обеспечение; коммунальные услуги.

Статья 6. **Межбюджетные трансферты бюджетам поселений Терского муниципального района**

1. Утвердить распределение межбюджетных трансфертов бюджетам поселений Терского муниципального района на 2023 год согласно приложению 6 к настоящему решению.

2. Утвердить распределение межбюджетных трансфертов бюджетам поселений Терского муниципального района на плановый период 2024 и 2025 годов согласно приложению 7 к настоящему решению.

3. Установить, что в 2023 году и в плановом периоде 2024 и 2025 годов кассовое обслуживание исполнения местного бюджета осуществляется с открытием лицевого счета местного бюджета финансовому органу.

4. Установить, что не использованные по состоянию на 1 января 2023 года остатки межбюджетных трансфертов, предоставленных из местного бюджета бюджетам поселений Терского муниципального района в форме субвенций, субсидий, иных межбюджетных трансфертов, имеющих целевое назначение, подлежат возврату в местный бюджет в течение первых 10 рабочих дней 2023 года.

Статья 7. **Предоставление бюджетных кредитов**

Установить, что бюджетные кредиты бюджетам поселений Терского муниципального района в 2023 году из районного бюджета не предоставляются.

Статья 8. **Муниципальное заимствование, муниципальный долг и муниципальные гарантии**

1. Муниципальные заимствования на 2023 год и в плановом периоде 2024 и 2025 годов не планируются.

2. Установить верхний предел муниципального долга по муниципальным гарантиям в валюте Российской Федерации на 1 января 2024 года в сумме 0 рублей.

3. Предоставление муниципальных гарантий в валюте Российской Федерации в 2023 году и в плановом периоде 2024 и 2025 годов не осуществляется.

Статья 9. **Отдельные операции по источникам финансирования дефицита местного бюджета**

1. Утвердить источники финансирования дефицита местного бюджета на 2023 год согласно приложению 8 к настоящему Решению.

2. Утвердить источники финансирования дефицита местного бюджета на плановый период 2024 и 2025 годов согласно приложению 9 к настоящему Решению.

Статья 10. **Особенности исполнения местного бюджета в 2023 году и в плановом периоде 2024 и 2025 годов.**

1. Установить, что получатели средств местного бюджета при заключении договоров (муниципальных контрактов) о поставке товаров, выполнении работ и оказании услуг, включая договоры, подлежащие оплате за счет средств, полученных от оказания платных услуг и иной приносящей доход деятельности, вправе предусматривать авансовые платежи:

в размере до 100 процентов суммы договора (контракта), но не более лимитов бюджетных обязательств, подлежащих исполнению за счет средств местного бюджета в соответствующем финансовом году, - по договорам (контрактам) об оказании услуг связи, о подписке на печатные издания и об их приобретении, обучении на курсах повышения квалификации, участии в научных, методических, научно-практических и иных конференциях, о проведении государственной экспертизы проектной документации и приобретении авиа - и железнодорожных билетов, билетов для проезда городским и пригородным транспортом и путевок на санаторно-курортное лечение, а также по договорам обязательного страхования гражданской ответственности владельцев транспортных средств;

в размере до 30 процентов суммы договора (контракта), но не более 30 процентов лимитов бюджетных обязательств, подлежащих исполнению за счет средств местного бюджета в соответствующем финансовом году, - по остальным договорам (контрактам), если иное не предусмотрено законодательством.

2. Оплата услуг почтовой связи и банковских услуг, оказываемых банками, определяемыми органами местного самоуправления в установленном законодательством порядке, по выплате денежных средств гражданам в рамках обеспечения мер социальной поддержки и (или) компенсация затрат на обеспечение деятельности местной администрации и муниципальных учреждений, находящихся в их ведении, в связи с осуществлением переданных им полномочий Кабардино-Балкарской Республики могут осуществляться за счет соответствующих субвенций, предоставляемых местному бюджету, в порядке, установленном Правительством Кабардино-Балкарской Республики.

3. Установить в соответствии с пунктом 3 статьи 217 Бюджетного кодекса Российской Федерации, что основанием для внесения в 2023 году изменений в показатели сводной бюджетной росписи местного бюджета, является:

распределение зарезервированных средств в составе утвержденных статьей 5 настоящего решения бюджетных ассигнований, предусмотренных по подразделу «Резервный фонд» раздела «Общегосударственные вопросы» классификации расходов бюджетов для реализации решений местной администрации Терского муниципального района в соответствии с нормативным правовым актом местной администрации Терского муниципального района;

перераспределение бюджетных ассигнований между подгруппами и элементами вида расходов классификации расходов бюджетов, в пределах общего объема бюджетных ассигнований, предусмотренных главному распорядителю (распорядителю) средств местного бюджета по соответствующей целевой статье расходов классификации расходов (за исключением случаев, установленных настоящим Решением и принимаемыми в соответствии с ним нормативными правовыми актами местной администрации Терского муниципального района);

перераспределение бюджетных ассигнований, предусмотренных главным распорядителям (распорядителям) средств местного бюджета, для оплаты исполнительных документов по искам;

перераспределение бюджетных ассигнований, предусмотренных в местном бюджете на софинансирование с республиканским бюджетом в размерах, превышающих долю софинансирования с республиканским бюджетом.

Статья 11. **Приостановление действия отдельных законодательных актов Терского муниципального района**

Приостановление действия отдельных нормативно-правовых актов Терского муниципального района на период с 1 января по 31 декабря 2023 года в связи с принятием решения Совета местного самоуправления Терского муниципального района «О бюджете Терского муниципального района на 2023 год и плановый период 2024 и 2025 годов» не предполагается.

Глава Терского муниципального района ***В.Ш. Хажуев***
27 декабря 2022 года

Приложение №1
к решению Совета местного самоуправления Терского муниципального района
"О местном бюджете Терского муниципального района на 2023 год
и на плановый период 2024 и 2025 годов" от 27 декабря 2022 г. №113

НОРМАТИВ
отчислений доходов и поступлений в бюджет Терского муниципального района на 2023 год
и на плановый период 2024-2025 годов
РАСПРЕДЕЛЕНИЯ ДОХОДОВ МЕЖДУ БЮДЖЕТАМИ БЮДЖЕТНОЙ СИСТЕМЫ РФ

№	Наименование	% отчисления			
		РФ	КБР	Мун. РАЙОН	Поселение
	Налоговые доходы				
1	НДФЛ		33%	57%	10%
2	Единый налог на вмен.доход			100%	
3	Единый сельскохозяйственный налог			50%	50%
4	Налог на имущество физических лиц				100%
5	Земельный налог				100%
6	Гос.пошлина (по месту гос.рег., соверш.юр.значимых действий или выдачи док-в)			100%	
7	Гос.пошлина за выдачу разрешения на установку рекламной продукции			100%	
8	Налог на прибыль организаций, зачислявшийся до января 2005 года в местные бюджеты, мобилизуемый на территориях муниципальных районов			100%	
9	Прочие местные налоги и сборы, мобилизуемые на территориях муниципальных районов			100%	
	Неналоговые доходы и поступления				
10	Доходы, получаемые в виде арендной платы за земельные участки, государственная собственность на которые не разграничена и которые расположены в границе городского поселения, а также средства от продажи права на заключение договоров аренды указанных земельных участков			50%	50%
11	Доходы, получаемые в виде арендной платы за земельные участки, государственная собственность на которые не разграничена и которые расположены в границах сельских поселений, а также средства от продажи права на заключение договоров аренды указанных земельных участков			100%	
12	Доходы от сдачи в аренду имущества, находящегося в оперативном управлении органов управления муниципальных районов и созданных ими учреждений (за исключением имущества муниципальных автономных учреждений)			100%	
13	Плата за негативное воздействие на окружающую среду	5%	40%	55%	
14	Прочие доходы от оказания платных услуг получателями средств бюджетов муниципальных районов и компенсации затрат бюджетов муниципальных районов			100%	
15	Доходы от реализации имущества, находящегося в собственности муниципальных районов (за исключением имущества муниципальных автономных учреждений, а также имущества муниципальных унитарных предприятий, в том числе казенных), в части реализации основных средств по указанному имуществу			100%	
16	Плата по соглашениям об установлении сервитута, заключенным органами местного самоуправления муниципальных районов, государственными или муниципальными предприятиями либо государственными или муниципальными учреждениями в отношении земельных участков, государственная собственность на которые не разграничена и которые расположены в границах городских поселений			50%	50%
17	Плата по соглашениям об установлении сервитута, заключенным органами местного самоуправления городских поселений, государственными или муниципальными предприятиями либо государственными или муниципальными учреждениями в отношении земельных участков, государственная собственность на которые не разграничена и которые расположены в границах городских поселений			50%	50%
18	Доходы от продажи земельных участков, государственная собственность на которые не разграничена и которые расположены в границах городского поселения			50%	50%
19	Доходы от продажи земельных участков, государственная собственность на которые не разграничена и которые расположены в границах сельских поселений			100%	
20	Доходы от продажи земельных участков, находящихся в собственности муниципальных районов (за исключением земельных участков муниципальных автономных учреждений, а также земельных участков муниципальных унитарных предприятий, в том числе казенных)			100%	
21	Денежные взыскания (штрафы) за нарушение Федерального закона "О пожарной безопасности"	50%		50%	
22	Невыясненные поступления, зачисляемые в бюджеты муниципальных районов			100%	
23	Прочие неналоговые доходы бюджетов муниципальных районов			100%	

Приложение №2
к решению Совета местного самоуправления Терского муниципального района
"О местном бюджете Терского муниципального района на 2023 год
и на плановый период 2024 и 2025 годов" от 27 декабря 2022 г. №113

РАСПРЕДЕЛЕНИЕ БЮДЖЕТНЫХ АССИГНОВАНИЙ НА 2023 год
ПО РАЗДЕЛАМ И ПОДРАЗДЕЛАМ ЦЕЛЕВЫМ СТАТЬЯМ И ВИДАМ
РАСХОДОВ КЛАССИФИКАЦИИ РАСХОДОВ БЮДЖЕТА

руб.

Наименование показателя	КБК				Сумма на 2023 год
	Раз-дел	Под-раз-дел	КЦСР	КВР	
ОБЩЕГОСУДАРСТВЕННЫЕ ВОПРОСЫ	01				59 255 044,78
Функционирование законодательных (представительных) органов государственной власти и представительных органов муниципальных образований	01	03			3 669 800,00
Представительный орган муниципального образования	01	03	9600000000		3 669 800,00
Оплата труда, с учетом начислений, и социальные выплаты депутатам Представительного органа муниципального образования и их помощникам, замещающим должности, относящиеся к должностям муниципальной службы	01	03	9620000000		1 661 710,00
Финансовое обеспечение выполнения функций органов местного самоуправления, оказания услуг и выполнения работ	01	03	9620090000		1 661 710,00
Расходы на выплаты персоналу в целях обеспечения выполнения функций государственными (муниципальными) органами, казенными учреждениями, органами управления государственными внебюджетными фондами	01	03	9620090019	100	1 661 710,00
Обеспечение деятельности Представительного органа муниципального образования	01	03	9690000000		2 008 090,00
Финансовое обеспечение выполнения функций органов местного самоуправления, оказания услуг и выполнения работ	01	03	9690090000		2 008 090,00
Расходы на выплаты персоналу в целях обеспечения выполнения функций государственными (муниципальными) органами, казенными учреждениями, органами управления государственными внебюджетными фондами	01	03	9690090019	100	1 911 591,00
Закупка товаров, работ и услуг для обеспечения государственных (муниципальных) нужд	01	03	9690090019	200	96 499,00
Функционирование Правительства Российской Федерации, высших исполнительных органов государственной власти субъектов Российской Федерации, местных администраций	01	04			36 655 011,00

Глава местной администрации и его заместители, Аппарат местной администрации	01	04	7800000000		36 655 011,00
Оплата труда, с учетом начислений, Главы местной администрации и его заместителей	01	04	7810000000		6 859 001,00
Финансовое обеспечение выполнения функций органов местного самоуправления, оказания услуг и выполнения работ	01	04	7810090000		6 859 001,00
Расходы на выплаты персоналу в целях обеспечения выполнения функций государственными (муниципальными) органами, казенными учреждениями, органами управления государственными внебюджетными фондами	01	04	7810090019	100	6 859 001,00
Обеспечение функционирования Аппарата местной администрации	01	04	7820000000		29 796 010,00
Финансовое обеспечение выполнения функций органов местного самоуправления, оказания услуг и выполнения работ	01	04	7820090000		29 796 010,00
Расходы на выплаты персоналу в целях обеспечения выполнения функций государственными (муниципальными) органами, казенными учреждениями, органами управления государственными внебюджетными фондами	01	04	7820090019	100	24 404 690,00
Закупка товаров, работ и услуг для обеспечения государственных (муниципальных) нужд	01	04	7820090019	200	5 211 320,00
Иные бюджетные ассигнования	01	04	7820090019	800	180 000,00
Судебная система	01	05			630,30
Государственная судебная власть	01	05	9000000000		630,30
Реализация функций	01	05	9090000000		630,30
Осуществление полномочий по составлению (изменению) списков кандидатов в присяжные заседатели федеральных судов общей юрисдикции в Российской Федерации	01	05	9090051200		630,30
Закупка товаров, работ и услуг для обеспечения государственных (муниципальных) нужд	01	05	9090051200	200	630,30
Обеспечение деятельности финансовых, налоговых и таможенных органов и органов финансового (финансово-бюджетного) надзора	01	06			11 321 611,48
Муниципальная программа "Управление муниципальными финансами"	01	06	3900000000		9 148 511,48
Подпрограмма "Повышение качества управления бюджетным процессом"	01	06	3920000000		9 148 511,48
Основное мероприятие "Повышение операционной эффективности бюджетных расходов"	01	06	3920300000		9 148 511,48
Расходы на выплаты персоналу в целях обеспечения выполнения функций государственными (муниципальными) органами, казенными учреждениями, органами управления государственными внебюджетными фондами	01	06	3920390019	100	8 490 500,78
Закупка товаров, работ и услуг для обеспечения государственных (муниципальных) нужд	01	06	3920390019	200	654 010,70
Иные бюджетные ассигнования	01	06	3920390019	800	4 000,00
Контрольно-счетный орган муниципального образования	01	06	9300000000		2 173 100,00
Обеспечение деятельности Контрольно-счетного органа муниципального образования, оплата труда Председателя Контрольно-счетного органа муниципального образования и его заместителя, аудиторов Контрольно-счетного органа муниципального образования и работников аппарата Контрольно-счетного органа муниципального образования	01	06	9390000000		2 173 100,00
Финансовое обеспечение выполнения функций органов местного самоуправления, оказания услуг и выполнения работ	01	06	9390090000		2 173 100,00
Расходы на выплаты персоналу в целях обеспечения выполнения функций государственными (муниципальными) органами, казенными учреждениями, органами управления государственными внебюджетными фондами	01	06	9390090019	100	2 070 011,00
Закупка товаров, работ и услуг для обеспечения государственных (муниципальных) нужд	01	06	9390090019	200	102 089,00
Иные бюджетные ассигнования	01	06	9390090019	800	1 000,00
Резервные фонды	01	11			2 173 800,00
Муниципальная программа "Управление муниципальными финансами"	01	11	3900000000		2 173 800,00
Подпрограмма "Повышение качества управления бюджетным процессом"	01	11	3920000000		2 173 800,00
Основное мероприятие "Оптимизация бюджетного процесса"	01	11	3920200000		2 173 800,00
Иные бюджетные ассигнования	01	11	3920220540	800	2 173 800,00
Другие общегосударственные вопросы	01	13			5 434 192,00
Муниципальная программа "Развитие образования"	01	13	0200000000		38 000,00
Подпрограмма "Развитие дополнительного образования детей и реализация мероприятий молодежной политики"	01	13	0240000000		38 000,00
Основное мероприятие "Развитие дополнительного образования детей, выявление и поддержка лиц, проявивших выдающиеся способности"	01	13	0240100000		38 000,00
Закупка товаров, работ и услуг для обеспечения государственных (муниципальных) нужд	01	13	02401М9400	200	38 000,00
Муниципальная программа "Экономическое развитие и инновационная экономика"	01	13	1500000000		50 000,00
Подпрограмма "Совершенствование системы государственного управления"	01	13	1540000000		50 000,00
Основное мероприятие "Совершенствование предоставления государственных услуг и исполнения государственных функций"	01	13	1540100000		50 000,00
Закупка товаров, работ и услуг для обеспечения государственных (муниципальных) нужд	01	13	1540199998	200	50 000,00
Муниципальная программа "Реализация национальной политики"	01	13	4600000000		160 000,00
Подпрограмма "Общероссийская гражданская идентичность и этнокультурное развитие народов Кабардино-Балкарской Республики"	01	13	4620000000		160 000,00
Основное мероприятие "Укрепление общероссийской гражданской идентичности"	01	13	4620100000		160 000,00
Закупка товаров, работ и услуг для обеспечения государственных (муниципальных) нужд	01	13	4620192100	200	160 000,00
Глава муниципального образования и его администрация	01	13	7700000000		180 000,00
Обеспечение функционирования Главы муниципального образования	01	13	7710000000		180 000,00
Финансовое обеспечение выполнения функций органов местного самоуправления, оказания услуг и выполнения работ	01	13	7710090000		180 000,00
Иные бюджетные ассигнования	01	13	7710092794	800	180 000,00
Реализация функций иных органов местного самоуправления	01	13	9900000000		5 006 192,00
Иные непрограммные мероприятия	01	13	9990000000		5 006 192,00
Осуществление переданных органам местного самоуправления в соответствии со статёй 3 Закона КБР от 29.10.2003 года № 90-РЗ " Об осуществлении государственных полномочий на государственную регистрацию актов гражданского состояния в Кабардино-Балкарской Республике" полномочий Российской Федерации на государственную регистрацию актов гражданского состояния	01	13	9990059300		3 211 900,00
Расходы на выплаты персоналу в целях обеспечения выполнения функций государственными (муниципальными) органами, казенными учреждениями, органами управления государственными внебюджетными фондами	01	13	9990059300	100	1 674 268,00
Закупка товаров, работ и услуг для обеспечения государственных (муниципальных) нужд	01	13	9990059300	200	1 537 632,00
Осуществление переданных муниципальным районам и городским округам в соответствии со статьей 2 Закона Кабардино-Балкарской Республики от 14 апреля 2015 года № 16-РЗ "О наделении органов местного самоуправления муниципальных районов и городских округов отдельными государственными полномочиями по созданию, организации деятельности административных комиссий и по определению перечня должностных лиц органов местного самоуправления, уполномоченных составлять протоколы об административных правонарушениях" полномочий Кабардино-Балкарской Республики по созданию и организации деятельности административных комиссий	01	13	9990071210		3 000,00
Закупка товаров, работ и услуг для обеспечения государственных (муниципальных) нужд	01	13	9990071210	200	3 000,00
Финансовое обеспечение выполнения функций органов местного самоуправления, оказания услуг и выполнения работ	01	13	9990090000		1 791 292,00
Расходы на выплаты персоналу в целях обеспечения выполнения функций государственными (муниципальными) органами, казенными учреждениями, органами управления государственными внебюджетными фондами	01	13	9990090019	100	1 791 292,00
НАЦИОНАЛЬНАЯ БЕЗОПАСНОСТЬ И ПРАВООХРАНИТЕЛЬНАЯ ДЕЯТЕЛЬНОСТЬ	03				2 883 097,00
Защита населения и территории от чрезвычайных ситуаций природного и техногенного характера, пожарная безопасность	03	10			2 883 097,00
Государственная программа Кабардино-Балкарской Республики "Защита населения и территории Кабардино-Балкарской Республики от чрезвычайных ситуаций природного и техногенного характера, обеспечение пожарной безопасности и безопасности людей на водных объектах"	03	10	1000000000		2 883 097,00
Подпрограмма "Предупреждение, спасение, помощь"	03	10	1010000000		2 883 097,00
Основное мероприятие "Развитие системы обеспечения вызова экстренных оперативных служб по единому номеру "112"	03	10	1011200000		2 883 097,00
Расходы на выплаты персоналу в целях обеспечения выполнения функций государственными (муниципальными) органами, казенными учреждениями, органами управления государственными внебюджетными фондами	03	10	1011290019	100	2 883 097,00
НАЦИОНАЛЬНАЯ ЭКОНОМИКА	04				9 956 596,00
Сельское хозяйство и рыболовство	04	05			9 956 596,00
Муниципальная программа "Муниципальная программа развития сельского хозяйства и расширения рынков сельскохозяйственной продукции, сырья и продовольствия"	04	05	2500000000		9 038 200,00
Подпрограмма "Обеспечение условий развития агропромышленного комплекса"	04	05	25Ф0000000		9 038 200,00
Основное мероприятие "Реализация функций аппарата ответственного исполнителя государственной программы"	04	05	25Ф0100000		9 038 200,00
Расходы на выплаты персоналу в целях обеспечения выполнения функций государственными (муниципальными) органами, казенными учреждениями, органами управления государственными внебюджетными фондами	04	05	25Ф0190019	100	7 137 600,00
Закупка товаров, работ и услуг для обеспечения государственных (муниципальных) нужд	04	05	25Ф0190019	200	1 900 600,00
Реализация функций иных органов местного самоуправления	04	05	9900000000		918 396,00
Иные непрограммные мероприятия	04	05	9990000000		918 396,00
Осуществление переданных муниципальным районам и городским округам в соответствии с Законом Кабардино-Балкарской Республики от 15 апреля 2019 года № 15-РЗ "О наделении органов местного самоуправления муниципальных районов и городских округов государственным полномочием Кабардино-Балкарской Республики по обращению с животными без владельцев" полномочий по обращению с животными без владельцев	04	05	9990071220		918 396,00
Закупка товаров, работ и услуг для обеспечения государственных (муниципальных) нужд	04	05	9990071220	200	918 396,00
ОБРАЗОВАНИЕ	07				1 321 478 431,61
Дошкольное образование	07	01			273 878 366,70
Муниципальная программа "Развитие образования"	07	01	0200000000		273 878 366,70
Подпрограмма "Развитие дошкольного и общего образования"	07	01	0220000000		273 878 366,70
Основное мероприятие "Развитие современных механизмов и технологий дошкольного и общего образования"	07	01	0220200000		273 878 366,70
Расходы на выплаты персоналу в целях обеспечения выполнения функций государственными (муниципальными) органами, казенными учреждениями, органами управления государственными внебюджетными фондами	07	01	0220270130	100	11 999 200,00
Закупка товаров, работ и услуг для обеспечения государственных (муниципальных) нужд	07	01	0220275180	200	1 277 100,00
Расходы на выплаты персоналу в целях обеспечения выполнения функций государственными (муниципальными) органами, казенными учреждениями, органами управления государственными внебюджетными фондами	07	01	0220277110	100	12 192 436,73
Расходы на выплаты персоналу в целях обеспечения выполнения функций государственными (муниципальными) органами, казенными учреждениями, органами управления государственными внебюджетными фондами	07	01	0220277120	100	51 888 072,35
Расходы на выплаты персоналу в целях обеспечения выполнения функций государственными (муниципальными) органами, казенными учреждениями, органами управления государственными внебюджетными фондами	07	01	0220277210	100	94 748 215,56
Расходы на выплаты персоналу в целях обеспечения выполнения функций государственными (муниципальными) органами, казенными учреждениями, органами управления государственными внебюджетными фондами	07	01	0220277220	100	12 973 082,18
Расходы на выплаты персоналу в целях обеспечения выполнения функций государственными (муниципальными) органами, казенными учреждениями, органами управления государственными внебюджетными фондами	07	01	0220277300	100	33 510 893,18
Расходы на выплаты персоналу в целях обеспечения выполнения функций государственными (муниципальными) органами, казенными учреждениями, органами управления государственными внебюджетными фондами	07	01	0220290059	100	11 697 231,00
Закупка товаров, работ и услуг для обеспечения государственных (муниципальных) нужд	07	01	0220290059	200	41 494 171, 70
Иные бюджетные ассигнования	07	01	0220290059	800	2 097 964,00
Общее образование	07	02			968 250 184,54
Муниципальная программа "Развитие образования"	07	02	0200000000		968 250 184,54
Подпрограмма "Развитие дошкольного и общего образования"	07	02	0220000000		968 250 184,54
Основное мероприятие "Развитие современных механизмов и технологий дошкольного и общего образования"	07	02	0220200000		968 250 184,54
Расходы на выплаты персоналу в целях обеспечения выполнения функций государственными (муниципальными) органами, казенными учреждениями, органами управления государственными внебюджетными фондами	07	02	0220270130	100	23 436 000,00
Закупка товаров, работ и услуг для обеспечения государственных (муниципальных) нужд	07	02	0220275190	200	16 203 500,00
Расходы на выплаты персоналу в целях обеспечения выполнения функций государственными (муниципальными) органами, казенными учреждениями, органами управления государственными внебюджетными фондами	07	02	0220277110	100	40 546 128,50
Расходы на выплаты персоналу в целях обеспечения выполнения функций государственными (муниципальными) органами, казенными учреждениями, органами управления государственными внебюджетными фондами	07	02	0220277120	100	23 438 011,90
Расходы на выплаты персоналу в целях обеспечения выполнения функций государственными (муниципальными) органами, казенными учреждениями, органами управления государственными внебюджетными фондами	07	02	0220277210	100	210 055 362,80
Расходы на выплаты персоналу в целях обеспечения выполнения функций государственными (муниципальными) органами, казенными учреждениями, органами управления государственными внебюджетными фондами	07	02	0220277220	100	21 796 412,30
Расходы на выплаты персоналу в целях обеспечения выполнения функций государственными (муниципальными) органами, казенными учреждениями, органами управления государственными внебюджетными фондами	07	02	0220277300	100	29 815 484,50
Расходы на выплаты персоналу в целях обеспечения выполнения функций государственными (муниципальными) органами, казенными учреждениями, органами управления государственными внебюджетными фондами	07	02	0220277400	100	5 842 100,00
Закупка товаров, работ и услуг для обеспечения государственных (муниципальных) нужд	07	02	0220290059	200	37 063 574,04
Социальное обеспечение и иные выплаты населению	07	02	0220290059	300	484 550,00
Иные бюджетные ассигнования	07	02	0220290059	800	6 347 629,00
Расходы на выплаты персоналу в целях обеспечения выполнения функций государственными (муниципальными) органами, казенными учреждениями, органами управления государственными внебюджетными фондами	07	02	02202L3030	100	26 378 705,70
Закупка товаров, работ и услуг для обеспечения государственных (муниципальных) нужд	07	02	02202L3040	200	33 206 397, 10
Закупка товаров, работ и услуг для обеспечения государственных (муниципальных) нужд	07	02	02202L7500	200	489 593 156,70
Региональный проект "Успех каждого ребенка"	07	02	022Е200000		4 043 172,00
Закупка товаров, работ и услуг для обеспечения государственных (муниципальных) нужд	07	02	022Е250980	200	4 043 172,00
Дополнительное образование детей	07	03			52 575 134,07
Муниципальная программа "Развитие образования"	07	03	0200000000		52 575 134,07
Подпрограмма "Развитие дошкольного и общего образования"	07	03	0220000000		50 000,00
Основное мероприятие "Развитие современных механизмов и технологий дошкольного и общего образования"	07	03	0220200000		50 000,00
Закупка товаров, работ и услуг для обеспечения государственных (муниципальных) нужд	07	03	0220290059	200	50 000,00
Подпрограмма "Развитие дополнительного образования детей и реализация мероприятий молодежной политики"	07	03	0240000000		52 525 134,07
Основное мероприятие "Развитие дополнительного образования детей, выявление и поддержка лиц, проявивших выдающиеся способности"	07	03	0240100000		52 525 134,07
Предоставление субсидий бюджетным, автономным учреждениям и иным некоммерческим организациям	07	03	0240160709	600	903 100,00
Расходы на выплаты персоналу в целях обеспечения выполнения функций государственными (муниципальными) органами, казенными учреждениями, органами управления государственными внебюджетными фондами	07	03	0240170130	100	703 100,00
Расходы на выплаты персоналу в целях обеспечения выполнения функций государственными (муниципальными) органами, казенными учреждениями, органами управления государственными внебюджетными фондами	07	03	0240177210	100	18 206 800,00

Расходы на выплаты персоналу в целях обеспечения выполнения функций государственными (муниципальными) органами, казенными учреждениями, органами управления государственными внебюджетными фондами	07	03	0240190059	100	30 877 757,99
Закупка товаров, работ и услуг для обеспечения государственных (муниципальных) нужд	07	03	0240190059	200	1 684 709,75
Иные бюджетные ассигнования	07	03	0240190059	800	149 666,33
Профессиональная подготовка, переподготовка и повышение квалификации	07	05			859 900,00
Муниципальная программа "Развитие образования"	07	05	0200000000		859 900,00
Подпрограмма "Развитие дошкольного и общего образования"	07	05	0220000000		859 900,00
Основное мероприятие "Развитие современных механизмов и технологий дошкольного и общего образования"	07	05	0220200000		859 900,00
Закупка товаров, работ и услуг для обеспечения государственных (муниципальных) нужд	07	05	0220270880	200	859 900,00
Молодежная политика	07	07			1 417 872,00
Муниципальная программа "Развитие образования"	07	07	0200000000		1 417 872,00
Подпрограмма "Развитие дополнительного образования детей и реализация мероприятий молодежной политики"	07	07	0240000000		1 417 872,00
Основное мероприятие "Развитие дополнительного образования детей, выявление и поддержка лиц, проявивших выдающиеся способности"	07	07	0240100000		1 417 872,00
Закупка товаров, работ и услуг для обеспечения государственных (муниципальных) нужд	07	07	0240180070	200	222 000,00
Закупка товаров, работ и услуг для обеспечения государственных (муниципальных) нужд	07	07	0240199997	200	1 143 872,00
Закупка товаров, работ и услуг для обеспечения государственных (муниципальных) нужд	07	07	02401М9400	200	52 000,00
Другие вопросы в области образования	07	09			24 496 974,30
Муниципальная программа "Развитие образования"	07	09	0200000000		24 496 974,30
Подпрограмма "Развитие дополнительного образования детей и реализация мероприятий молодежной политики"	07	09	0240000000		7 559 325,50
Основное мероприятие "Развитие дополнительного образования детей, выявление и поддержка лиц, проявивших выдающиеся способности"	07	09	0240100000		126 128,00
Закупка товаров, работ и услуг для обеспечения государственных (муниципальных) нужд	07	09	0240199997	200	6 128,00
Социальное обеспечение и иные выплаты населению	07	09	02401Н0380	300	120 000,00
Основное мероприятие "Развитие сферы отдыха и оздоровления детей"	07	09	0240700000		7 433 197,50
Расходы на выплаты персоналу в целях обеспечения выполнения функций государственными (муниципальными) органами, казенными учреждениями, органами управления государственными внебюджетными фондами	07	09	0240772010	100	2 004 274,43
Закупка товаров, работ и услуг для обеспечения государственных (муниципальных) нужд	07	09	0240772010	200	2 499 825,57
Закупка товаров, работ и услуг для обеспечения государственных (муниципальных) нужд	07	09	0240772020	200	283 000,00
Расходы на выплаты персоналу в целях обеспечения выполнения функций государственными (муниципальными) органами, казенными учреждениями, органами управления государственными внебюджетными фондами	07	09	02407М2010	100	2 296 700,00
Закупка товаров, работ и услуг для обеспечения государственных (муниципальных) нужд	07	09	02407М2010	200	349 397,50
Подпрограмма "Совершенствование управления системой образования"	07	09	0250000000		16 937 648,80
Основное мероприятие "Реализация функций ответственного исполнителя государственной программы"	07	09	0250700000		16 937 648,80
Расходы на выплаты персоналу в целях обеспечения выполнения функций государственными (муниципальными) органами, казенными учреждениями, органами управления государственными внебюджетными фондами	07	09	0250790019	100	15 232 520,00
Закупка товаров, работ и услуг для обеспечения государственных (муниципальных) нужд	07	09	0250790019	200	1 629 228,80
Иные бюджетные ассигнования	07	09	0250790019	800	75 900,00
КУЛЬТУРА, КИНЕМАТОГРАФИЯ	08				23 365 991,29
Культура	08	01			19 841 800,00
Муниципальная программа "Развитие культуры и туризма"	08	01	1100000000		19 841 800,00
Подпрограмма "Наследие"	08	01	1110000000		9 962 900,00
Основное мероприятие "Развитие библиотечного дела"	08	01	1110200000		9 962 900,00
Расходы на выплаты персоналу в целях обеспечения выполнения функций государственными (муниципальными) органами, казенными учреждениями, органами управления государственными внебюджетными фондами	08	01	1110290059	100	9 284 300,00
Закупка товаров, работ и услуг для обеспечения государственных (муниципальных) нужд	08	01	1110290059	200	586 000,00
Иные бюджетные ассигнования	08	01	1110290059	800	92 600,00
Подпрограмма "Искусство"	08	01	1120000000		9 878 900,00
Основное мероприятие "Сохранение и развитие исполнительских искусств"	08	01	1120100000		9 878 900,00
Расходы на выплаты персоналу в целях обеспечения выполнения функций государственными (муниципальными) органами, казенными учреждениями, органами управления государственными внебюджетными фондами	08	01	1120171120	100	8 514 900,00
Закупка товаров, работ и услуг для обеспечения государственных (муниципальных) нужд	08	01	1120171120	200	1 229 000,00
Иные бюджетные ассигнования	08	01	1120171120	800	135 000,00
Другие вопросы в области культуры, кинематографии	08	04			3 524 191,29
Муниципальная программа "Развитие культуры и туризма"	08	04	1100000000		3 524 191,29
Подпрограмма "Обеспечение условий реализации Муниципальной программы "Развитие культуры и туризма"	08	04	1140000000		3 524 191,29
Основное мероприятие "Развитие инфраструктуры и системы управления в сфере культуры и туризма"	08	04	1140100000		3 524 191,29
Расходы на выплаты персоналу в целях обеспечения выполнения функций государственными (муниципальными) органами, казенными учреждениями, органами управления государственными внебюджетными фондами	08	04	1140190019	100	3 274 134,97
Закупка товаров, работ и услуг для обеспечения государственных (муниципальных) нужд	08	04	1140190019	200	250 056,32
СОЦИАЛЬНАЯ ПОЛИТИКА	10				18 515 500,00
Пенсионное обеспечение	10	01			5 340 000,00
Развитие пенсионной системы	10	01	7100000000		5 340 000,00
Выплата доплат к пенсиям лицам, замещавшим должность муниципальной службы	10	01	71000Н0600		5 340 000,00
Социальное обеспечение и иные выплаты населению	10	01	71000Н0600	300	5 340 000,00
Охрана семьи и детства	10	04			9 807 000,00
Реализация функций иных органов местного самоуправления	10	04	9900000000		9 807 000,00
Иные непрограммные мероприятия	10	04	9990000000		9 807 000,00
Выплата ежемесячных денежных выплат опекунам (попечителям), приемным родителям на содержание детей-сирот и детей, оставшихся без попечения родителей	10	04	9990070090		8 854 000,00
Социальное обеспечение и иные выплаты населению	10	04	9990070090	300	8 854 000,00
Выплата ежемесячного вознаграждения приемным родителям	10	04	9990070190		943 000,00
Социальное обеспечение и иные выплаты населению	10	04	9990070190	300	943 000,00
Выплата единовременного пособия при всех формах устройства детей, лишенных родительского попечения, в семью	10	04	99900F2600		10 000,00
Социальное обеспечение и иные выплаты населению	10	04	99900F2600	300	10 000,00
Другие вопросы в области социальной политики	10	06			3 368 500,00
Реализация функций иных органов местного самоуправления	10	06	9900000000		3 368 500,00
Иные непрограммные мероприятия	10	06	9990000000		3 368 500,00
Содержание отделов опеки и попечительства	10	06	9990070100		2 337 400,00
Расходы на выплаты персоналу в целях обеспечения выполнения функций государственными (муниципальными) органами, казенными учреждениями, органами управления государственными внебюджетными фондами	10	06	9990070100	100	2 337 400,00
Содержание комиссий по делам несовершеннолетних и защите их прав	10	06	9990070110		1 031 100,00
Расходы на выплаты персоналу в целях обеспечения выполнения функций государственными (муниципальными) органами, казенными учреждениями, органами управления государственными внебюджетными фондами	10	06	9990070110	100	1 003 365,00
Закупка товаров, работ и услуг для обеспечения государственных (муниципальных) нужд	10	06	9990070110	200	27 735,00
ФИЗИЧЕСКАЯ КУЛЬТУРА И СПОРТ	11				46 415 800,00
Массовый спорт	11	02			43 294 228,00
Муниципальная программа "Развитие физической культуры и спорта"	11	02	1300000000		43 294 228,00
Подпрограмма "Развитие физической культуры и массового спорта"	11	02	1310000000		43 294 228,00
Основное мероприятие "Физическое воспитание и обеспечение организации и проведения физкультурных мероприятий и массовых спортивных мероприятий"	11	02	1310100000		900 000,00
Закупка товаров, работ и услуг для обеспечения государственных (муниципальных) нужд	11	02	1310196246	200	900 000,00
Основное мероприятие "Совершенствование спортивной инфраструктуры и материально-технической базы для занятий физической культурой и массовым спортом"	11	02	1310300000		42 394 228,00
Расходы на выплаты персоналу в целях обеспечения выполнения функций государственными (муниципальными) органами, казенными учреждениями, органами управления государственными внебюджетными фондами	11	02	1310390059	100	38 224 772,00
Закупка товаров, работ и услуг для обеспечения государственных (муниципальных) нужд	11	02	1310390059	200	2 843 391,00
Иные бюджетные ассигнования	11	02	1310390059	800	1 326 065,00
Спорт высших достижений	11	03			200 000,00
Муниципальная программа "Развитие физической культуры и спорта"	11	03	1300000000		200 000,00
Основное мероприятие "Проведение спортивных мероприятий, обеспечение подготовки спортсменов высокого класса, материально-техническое обеспечение спортивных сборных команд Российской Федерации"	11	03	1320100000		200 000,00
Стипендии Главы муниципального образования спортсменам, тренерам и иным специалистам спортивных сборных команд Российской Федерации по видам спорта, включенным в программы Олимпийских игр, Паралимпийских игр и Сурдлимпийских игр, чемпионам Олимпийских игр, Паралимпийских игр и Сурдлимпийских игр	11	03	13201Н0440		200 000,00
Социальное обеспечение и иные выплаты населению	11	03	13201Н0440	300	200 000,00
Другие вопросы в области физической культуры и спорта	11	05			2 921 572,00
Муниципальная программа "Развитие физической культуры и спорта"	11	05	1300000000		2 921 572,00
Подпрограмма "Управление развитием отрасли физической культуры и спорта"	11	05	1340000000		2 921 572,00
Основное мероприятие "Реализация государственной политики в сфере физической культуры и спорта"	11	05	1340200000		2 921 572,00
Расходы на выплаты персоналу в целях обеспечения выполнения функций государственными (муниципальными) органами, казенными учреждениями, органами управления государственными внебюджетными фондами	11	05	1340290019	100	2 794 072,00
Закупка товаров, работ и услуг для обеспечения государственных (муниципальных) нужд	11	05	1340290019	200	127 000,00
Иные бюджетные ассигнования	11	05	1340290019	800	500,00
СРЕДСТВА МАССОВОЙ ИНФОРМАЦИИ	12				5 086 000,00
Периодическая печать и издательства	12	02			5 086 000,00
Муниципальная программа "Информационное общество"	12	02	2300000000		5 086 000,00
Подпрограмма "Информационная среда"	12	02	2320000000		5 086 000,00
Основное мероприятие "Поддержка печатных средств массовой информации"	12	02	2320200000		5 086 000,00
Расходы на выплаты персоналу в целях обеспечения выполнения функций государственными (муниципальными) органами, казенными учреждениями, органами управления государственными внебюджетными фондами	12	02	2320290059	100	3 586 000,00
Закупка товаров, работ и услуг для обеспечения государственных (муниципальных) нужд	12	02	2320290059	200	1 490 000,00
Иные бюджетные ассигнования	12	02	2320290059	800	10 000,00
МЕЖБЮДЖЕТНЫЕ ТРАНСФЕРТЫ ОБЩЕГО ХАРАКТЕРА БЮДЖЕТАМ БЮДЖЕТНОЙ СИСТЕМЫ РОССИЙСКОЙ ФЕДЕРАЦИИ	14				87 101 588,52
Дотации на выравнивание бюджетной обеспеченности субъектов Российской Федерации и муниципальных образований	14	01			87 101 588,52
Муниципальная программа "Управление муниципальными финансами"	14	01	3900000000		87 101 588,52
Подпрограмма "Выравнивание финансовых возможностей местных бюджетов"	14	01	39Б0000000		87 101 588,52
Основное мероприятие "Выравнивание бюджетной обеспеченности поселений"	14	01	39Б0100000		87 101 588,52
Межбюджетные трансферты	14	01	39Б0170010	500	87 101 588,52
ВСЕГО:					1 574 058 049,20

Приложение № 3
к решению Совета местного самоуправления Терского муниципального района
"О местном бюджете Терского муниципального района на 2023 год
и на плановый период 2024 и 2025 годов" от 27 декабря 2022 г. №113

РАСПРЕДЕЛЕНИЕ БЮДЖЕТНЫХ АССИГНОВАНИЙ НА ПЛАНОВЫЙ ПЕРИОД 2024 и 2025 годов ПО РАЗДЕЛАМ И ПОДРАЗДЕЛАМ ЦЕЛЕВЫМ СТАТЬЯМ И ВИДАМ РАСХОДОВ КЛАССИФИКАЦИИ РАСХОДОВ БЮДЖЕТА

руб.

Наименование показателя	КБК				Сумма на 2024 год	Сумма на 2025 год
	Раз-дел	Под-раз-дел	КЦСР	КВР		
УСЛОВНЫЕ РАСХОДЫ	00	00			8 150 000,00	16 300000,00
ОБЩЕГОСУДАРСТВЕННЫЕ ВОПРОСЫ	01				46 098990,65	46 075517,94
Функционирование законодательных (представительных) органов государственной власти и представительных органов муниципальных образований	01	03			3 338 693,00	3 338 693,00
Представительный орган муниципального образования	01	03	9600000000		3 338 693,00	3 338 693,00
Оплата труда, с учетом начислений, и социальные выплаты депутатам Представительного органа муниципального образования и их помощникам, замещающим должности, относящиеся к должностям муниципальной службы	01	03	9620000000		1 573 221,00	1 573 221,00
Финансовое обеспечение выполнения функций органов местного самоуправления, оказания услуг и выполнения работ	01	03	9620090000		1 573 221,00	1 573 221,00
Расходы на выплаты персоналу в целях обеспечения выполнения функций государственными (муниципальными) органами, казенными учреждениями, органами управления государственными внебюджетными фондами	01	03	9620090019	100	1 573 221,00	1 573 221,00
Обеспечение деятельности Представительного органа муниципального образования	01	03	9690000000		1 765 472,00	1 765 472,00
Финансовое обеспечение выполнения функций органов местного самоуправления, оказания услуг и выполнения работ	01	03	9690090000		1 765 472,00	1 765 472,00
Расходы на выплаты персоналу в целях обеспечения выполнения функций государственными (муниципальными) органами, казенными учреждениями, органами управления государственными внебюджетными фондами	01	03	9690090019	100	1 453 786,00	1 453 786,00
Закупка товаров, работ и услуг для обеспечения государственных (муниципальных) нужд	01	03	9690090019	200	311 686,00	311 686,00
Функционирование Правительства Российской Федерации, высших исполнительных органов государственной власти субъектов Российской Федерации, местных администраций	01	04			27 223 731,00	27 223 731,00
Глава местной администрации и его заместители, Аппарат местной администрации	01	04	7800000000		27 223 731,00	27 223 731,00
Оплата труда, с учетом начислений, Главы местной администрации и его заместителей	01	04	7810000000		4 255 001,00	4 255 001,00
Финансовое обеспечение выполнения функций органов местного самоуправления, оказания услуг и выполнения работ	01	04	7810090000		4 255 001,00	4 255 001,00
Расходы на выплаты персоналу в целях обеспечения выполнения функций государственными (муниципальными) органами, казенными учреждениями, органами управления государственными внебюджетными фондами	01	04	7810090019	100	4 255 001,00	4 255 001,00
Обеспечение функционирования Аппарата местной администрации	01	04	7820000000		22 968 730,00	22 968 730,00
Финансовое обеспечение выполнения функций органов местного самоуправления, оказания услуг и выполнения работ	01	04	7820090000		22 968 730,00	22 968 730,00
Расходы на выплаты персоналу в целях обеспечения выполнения функций государственными (муниципальными) органами, казенными учреждениями, органами управления государственными внебюджетными фондами	01	04	7820090019	100	22 932 730,00	22 932 730,00
Закупка товаров, работ и услуг для обеспечения государственных (муниципальных) нужд	01	04	7820090019	200	36 000,00	36 000,00

Иные бюджетные ассигнования	01	04	7820090019	800	0,00	0,00
Судебная система	01	05			666,67	593,94
Государственная судебная власть	01	05	9000000000		666,67	593,94
Реализация функций	01	05	9090000000		666,67	593,94
Осуществление полномочий по составлению (изменению) списков кандидатов в присяжные заседатели федеральных судов общей юрисдикции в Российской Федерации	01	05	9090051200		666,67	593,94
Закупка товаров, работ и услуг для обеспечения государственных (муниципальных) нужд	01	05	9090051200	200	666,67	593,94
Обеспечение деятельности финансовых, налоговых и таможенных органов и органов финансового (финансово-бюджетного) надзора	01	06			10 552 699,98	10 552 700,00
Муниципальная программа "Управление муниципальными финансами"	01	06	3900000000		8 504 899,98	8 504 900,00
Подпрограмма "Повышение качества управления бюджетным процессом"	01	06	3920000000		8 504 899,98	8 504 900,00
Основное мероприятие "Повышение операционной эффективности бюджетных расходов"	01	06	3920300000		8 504 899,98	8 504 900,00
Расходы на выплаты персоналу в целях обеспечения выполнения функций государственными (муниципальными) органами, казенными учреждениями, органами управления государственными внебюджетными фондами	01	06	3920390019	100	8 177 887,98	8 177 887,98
Закупка товаров, работ и услуг для обеспечения государственных (муниципальных) нужд	01	06	3920390019	200	323 012,00	323 012,02
Иные бюджетные ассигнования	01	06	3920390019	800	4 000,00	4 000,00
Контрольно-счетный орган муниципального образования	01	06	9300000000		2 047 800,00	2 047 800,00
Обеспечение деятельности Контрольно-счетного органа муниципального образования, оплата труда Председателя Контрольно-счетного органа муниципального образования и его заместителя, аудиторов Контрольно-счетного органа муниципального образования и работников аппарата Контрольно-счетного органа муниципального образования	01	06	9390000000		2 047 800,00	2 047 800,00
Финансовое обеспечение выполнения функций органов местного самоуправления, оказания услуг и выполнения работ	01	06	9390090000		2 047 800,00	2 047 800,00
Расходы на выплаты персоналу в целях обеспечения выполнения функций государственными (муниципальными) органами, казенными учреждениями, органами управления государственными внебюджетными фондами	01	06	9390090019	100	1 980 442,00	1 980 442,00
Закупка товаров, работ и услуг для обеспечения государственных (муниципальных) нужд	01	06	9390090019	200	66 358,00	66 358,00
Иные бюджетные ассигнования	01	06	9390090019	800	1 000,00	1 000,00
Резервные фонды	01	11			0,00	0,00
Муниципальная программа "Управление муниципальными финансами"	01	11	3900000000		0,00	0,00
Подпрограмма "Повышение качества управления бюджетным процессом"	01	11	3920000000		0,00	0,00
Основное мероприятие "Оптимизация бюджетного процесса"	01	11	3920200000		0,00	0,00
Иные бюджетные ассигнования	01	11	3920220540	800	0,00	0,00
Другие общегосударственные вопросы	01	13			4 983 200,00	4 959 800,00
Муниципальная программа "Развитие образования"	01	13	0200000000		38 000,00	0,00
Подпрограмма "Развитие дополнительного образования детей и реализация мероприятий молодежной политики"	01	13	0240000000		38 000,00	0,00
Основное мероприятие "Развитие дополнительного образования детей, выявление и поддержка лиц, проявивших выдающиеся способности"	01	13	0240100000		38 000,00	0,00
Закупка товаров, работ и услуг для обеспечения государственных (муниципальных) нужд	01	13	02401М9400	200	38 000,00	0,00
Муниципальная программа "Экономическое развитие и инновационная экономика"	01	13	1500000000		50 000,00	50 000,00
Подпрограмма "Совершенствование системы государственного управления"	01	13	1540000000		50 000,00	50 000,00
Основное мероприятие "Совершенствование предоставления государственных услуг и исполнения государственных функций"	01	13	1540100000		50 000,00	50 000,00
Закупка товаров, работ и услуг для обеспечения государственных (муниципальных) нужд	01	13	1540199998	200	50 000,00	50 000,00
Муниципальная программа "Реализация национальной политики"	01	13	4600000000		175 000,00	45 000,00
Подпрограмма "Общероссийская гражданская идентичность и этнокультурное развитие народов Кабардино-Балкарской Республики"	01	13	4620000000		175 000,00	45 000,00
Основное мероприятие "Укрепление общероссийской гражданской идентичности"	01	13	4620100000		175 000,00	45 000,00
Закупка товаров, работ и услуг для обеспечения государственных (муниципальных) нужд	01	13	4620192100	200	175 000,00	45 000,00
Глава муниципального образования и его администрация	01	13	7700000000		0,00	0,00
Обеспечение функционирования Главы муниципального образования	01	13	7710000000		0,00	0,00
Финансовое обеспечение выполнения функций органов местного самоуправления, оказания услуг и выполнения работ	01	13	7710090000		0,00	0,00
Иные бюджетные ассигнования	01	13	7710092794	800	0,00	0,00
Реализация функций иных органов местного самоуправления	01	13	9900000000		4 720 200,00	4 864 800,00
Иные непрограммные мероприятия	01	13	9990000000		4 720 200,00	4 864 800,00
Осуществление переданных органам местного самоуправления в соответствии со статёй 3 Закона КБР от 29.10.2003 года № 90-РЗ " Об осуществлении государственных полномочий на государственную регистрацию актов гражданского состояния в Кабардино-Балкарской Республике" полномочий Российской Федерации на государственную регистрацию актов гражданского состояния	01	13	9990059300		3 415 200,00	3 559 800,00
Расходы на выплаты персоналу в целях обеспечения выполнения функций государственными (муниципальными) органами, казенными учреждениями, органами управления государственными внебюджетными фондами	01	13	9990059300	100	1 841 696,00	2 025 866,00
Закупка товаров, работ и услуг для обеспечения государственных (муниципальных) нужд	01	13	9990059300	200	1 573 504,00	1 533 934,00
Осуществление переданных муниципальным районам и городским округам в соответствии со статьей 2 Закона Кабардино-Балкарской Республики от 14 апреля 2015 года № 16-РЗ "О наделении органов местного самоуправления муниципальных районов и городских округов отдельными государственными полномочиями по созданию, организации деятельности административных комиссий и по определению перечня должностных лиц органов местного самоуправления, уполномоченных составлять протоколы об административных правонарушениях" полномочий Кабардино-Балкарской Республики по созданию и организации деятельности административных комиссий	01	13	9990071210		3 000,00	3 000,00
Закупка товаров, работ и услуг для обеспечения государственных (муниципальных) нужд	01	13	9990071210	200	3 000,00	3 000,00
Финансовое обеспечение выполнения функций органов местного самоуправления, оказания услуг и выполнения работ	01	13	9990090000		1 302 000,00	1 302 000,00
Расходы на выплаты персоналу в целях обеспечения выполнения функций государственными (муниципальными) органами, казенными учреждениями, органами управления государственными внебюджетными фондами	01	13	9990090019	100	1 302 000,00	1 302 000,00
НАЦИОНАЛЬНАЯ БЕЗОПАСНОСТЬ И ПРАВООХРАНИТЕЛЬНАЯ ДЕЯТЕЛЬНОСТЬ	03				1 302 000,00	1 302 000,00
Защита населения и территории от чрезвычайных ситуаций природного и техногенного характера, пожарная безопасность	03	10			1 302 000,00	1 302 000,00
Государственная программа Кабардино-Балкарской Республики "Защита населения и территории Кабардино-Балкарской Республики от чрезвычайных ситуаций природного и техногенного характера, обеспечение пожарной безопасности и безопасности людей на водных объектах"	03	10	1000000000		1 302 000,00	1 302 000,00
Подпрограмма "Предупреждение, спасение, помощь"	03	10	1010000000		1 302 000,00	1 302 000,00
Основное мероприятие "Развитие системы обеспечения вызова экстренных оперативных служб по единому номеру "112"	03	10	1011200000		1 302 000,00	1 302 000,00
Расходы на выплаты персоналу в целях обеспечения выполнения функций государственными (муниципальными) органами, казенными учреждениями, органами управления государственными внебюджетными фондами	03	10	1011290019	100	1 302 000,00	1 302 000,00
НАЦИОНАЛЬНАЯ ЭКОНОМИКА	04				9 675 908,60	9 671 394,47
Сельское хозяйство и рыболовство	04	05			9 675 908,60	9 671 394,47
Муниципальная программа "Муниципальная программа развития сельского хозяйства и расширения рынков сельскохозяйственной продукции, сырья и продовольствия"	04	05	2500000000		8 757 512,60	8 752 998,47
Подпрограмма "Обеспечение условий развития агропромышленного комплекса"	04	05	25Ф0000000		8 757 512,60	8 752 998,47
Основное мероприятие "Реализация функций аппарата ответственного исполнителя государственной программы"	04	05	25Ф0100000		8 757 512,60	8 752 998,47
Расходы на выплаты персоналу в целях обеспечения выполнения функций государственными (муниципальными) органами, казенными учреждениями, органами управления государственными внебюджетными фондами	04	05	25Ф0190019	100	7 137 600,00	7 137 600,00
Закупка товаров, работ и услуг для обеспечения государственных (муниципальных) нужд	04	05	25Ф0190019	200	1 619 912,60	1 615 398,47
Реализация функций иных органов местного самоуправления	04	05	9900000000		918 396,00	918 396,00
Иные непрограммные мероприятия	04	05	9990000000		918 396,00	918 396,00
Осуществление переданных муниципальным районам и городским округам в соответствии с Законом Кабардино-Балкарской Республики от 15 апреля 2019 года № 15-РЗ "О наделении органов местного самоуправления муниципальных районов и городских округов государственным полномочием Кабардино-Балкарской Республики по обращению с животными без владельцев" полномочий по обращению с животными без владельцев	04	05	9990071220		918 396,00	918 396,00
Закупка товаров, работ и услуг для обеспечения государственных (муниципальных) нужд	04	05	9990071220	200	918 396,00	918 396,00
ОБРАЗОВАНИЕ	07				814555546,23	813 689 406,23
Дошкольное образование	07	01			274 796 693,70	274 876 739, 40
Муниципальная программа "Развитие образования"	07	01	0200000000		274 796 693,70	274 876 739, 40
Подпрограмма "Развитие дошкольного и общего образования"	07	01	0220000000		274 796 693,70	274 876 739, 40
Основное мероприятие "Развитие современных механизмов и технологий дошкольного и общего образования"	07	01	0220200000		274 796 693,70	274 876 739, 40
Расходы на выплаты персоналу в целях обеспечения выполнения функций государственными (муниципальными) органами, казенными учреждениями, органами управления государственными внебюджетными фондами	07	01	0220270130	100	11 999200,00	11 999200,00
Закупка товаров, работ и услуг для обеспечения государственных (муниципальных) нужд	07	01	0220275180	200	1 277 100,00	1 277 100,00
Расходы на выплаты персоналу в целях обеспечения выполнения функций государственными (муниципальными) органами, казенными учреждениями, органами управления государственными внебюджетными фондами	07	01	0220277110	100	12 192436,73	12 192436,73
Расходы на выплаты персоналу в целях обеспечения выполнения функций государственными (муниципальными) органами, казенными учреждениями, органами управления государственными внебюджетными фондами	07	01	0220277120	100	51 888072,35	51 888072,35
Расходы на выплаты персоналу в целях обеспечения выполнения функций государственными (муниципальными) органами, казенными учреждениями, органами управления государственными внебюджетными фондами	07	01	0220277210	100	94 748215,56	94 748215,56
Расходы на выплаты персоналу в целях обеспечения выполнения функций государственными (муниципальными) органами, казенными учреждениями, органами управления государственными внебюджетными фондами	07	01	0220277220	100	12 973082,18	12 973082,18
Расходы на выплаты персоналу в целях обеспечения выполнения функций государственными (муниципальными) органами, казенными учреждениями, органами управления государственными внебюджетными фондами	07	01	0220277300	100	33 510893,18	33 510893,18
Расходы на выплаты персоналу в целях обеспечения выполнения функций государственными (муниципальными) органами, казенными учреждениями, органами управления государственными внебюджетными фондами	07	01	0220290059	100	11 697 231,00	11 697 231,00
Закупка товаров, работ и услуг для обеспечения государственных (муниципальных) нужд	07	01	0220290059	200	41 494171,70	41 494171,70
Иные бюджетные ассигнования	07	01	0220290059	800	3 016 291,00	3 096 336,70
Общее образование	07	02			467 238215,84	466192130,14
Муниципальная программа "Развитие образования"	07	02	0200000000		467 238215,84	466192130,14
Подпрограмма "Развитие дошкольного и общего образования"	07	02	0220000000		467 238215,84	466192130,14
Основное мероприятие "Развитие современных механизмов и технологий дошкольного и общего образования"	07	02	0220200000		465117362,84	466192130,14
Расходы на выплаты персоналу в целях обеспечения выполнения функций государственными (муниципальными) органами, казенными учреждениями, органами управления государственными внебюджетными фондами	07	02	0220270130	100	23 436 000,00	23 436000,00
Закупка товаров, работ и услуг для обеспечения государственных (муниципальных) нужд	07	02	0220275190	200	6 706 000,00	6 706 000,00
Расходы на выплаты персоналу в целях обеспечения выполнения функций государственными (муниципальными) органами, казенными учреждениями, органами управления государственными внебюджетными фондами	07	02	0220277110	100	40 546128,50	40 546128,50
Расходы на выплаты персоналу в целях обеспечения выполнения функций государственными (муниципальными) органами, казенными учреждениями, органами управления государственными внебюджетными фондами	07	02	0220277120	100	23 438011,90	23 438011,90
Расходы на выплаты персоналу в целях обеспечения выполнения функций государственными (муниципальными) органами, казенными учреждениями, органами управления государственными внебюджетными фондами	07	02	0220277210	100	210 055362,80	210 055362,80
Расходы на выплаты персоналу в целях обеспечения выполнения функций государственными (муниципальными) органами, казенными учреждениями, органами управления государственными внебюджетными фондами	07	02	0220277220	100	21 796412,30	21 796412,30
Расходы на выплаты персоналу в целях обеспечения выполнения функций государственными (муниципальными) органами, казенными учреждениями, органами управления государственными внебюджетными фондами	07	02	0220277300	100	29 815484,50	29 815484,50
Расходы на выплаты персоналу в целях обеспечения выполнения функций государственными (муниципальными) органами, казенными учреждениями, органами управления государственными внебюджетными фондами	07	02	0220277400	100	5 842 100,00	5 842 100,00
Закупка товаров, работ и услуг для обеспечения государственных (муниципальных) нужд	07	02	0220290059	200	37 063 574,04	37 063574,04
Социальное обеспечение и иные выплаты населению	07	02	0220290059	300	484 550,00	484 550,00
Иные бюджетные ассигнования	07	02	0220290059	800	5 072 861,70	6 147 629,00

Расходы на выплаты персоналу в целях обеспечения выполнения функций государственными (муниципальными) органами, казенными учреждениями, органами управления государственными внебюджетными фондами	07	02	02202L3030	100	27 654480,00	27 654480,00
Закупка товаров, работ и услуг для обеспечения государственных (муниципальных) нужд	07	02	02202L3040	200	33 123381,06	33 123381,06
Закупка товаров, работ и услуг для обеспечения государственных (муниципальных) нужд	07	02	02202L7500	200	0,00	0,00
Региональный проект "Успех каждого ребенка"	07	02	022E200000		2 120 853,00	0,00
Закупка товаров, работ и услуг для обеспечения государственных (муниципальных) нужд	07	02	022E250980	200	2 120 853,00	0,00
Дополнительное образование детей	07	03			46 015990,39	46 145890,39
Муниципальная программа "Развитие образования"	07	03	0200000000		46 015990,39	46 145890,39
Подпрограмма "Развитие дошкольного и общего образования"	07	03	0220000000		50 000,00	50 000,00
Основное мероприятие "Развитие современных механизмов и технологий дошкольного и общего образования"	07	03	0220200000		50 000,00	50 000,00
Закупка товаров, работ и услуг для обеспечения государственных (муниципальных) нужд	07	03	0220290059	200	50 000,00	50 000,00
Подпрограмма "Развитие дополнительного образования детей и реализация мероприятий молодежной политики"	07	03	0240000000		45 965990,39	46 095890,39
Основное мероприятие "Развитие дополнительного образования детей, выявление и поддержка лиц, проявивших выдающиеся способности"	07	03	0240100000		45 965990,39	46 095890,39
Предоставление субсидий бюджетным, автономным учреждениям и иным некоммерческим организациям	07	03	0240160709	600	903 100,00	903 100,00
Расходы на выплаты персоналу в целях обеспечения выполнения функций государственными (муниципальными) органами, казенными учреждениями, органами управления государственными внебюджетными фондами	07	03	0240170130	100	703 100,00	703 100,00
Расходы на выплаты персоналу в целях обеспечения выполнения функций государственными (муниципальными) органами, казенными учреждениями, органами управления государственными внебюджетными фондами	07	03	0240177210	100	18 206800,00	18 206800,00
Расходы на выплаты персоналу в целях обеспечения выполнения функций государственными (муниципальными) органами, казенными учреждениями, органами управления государственными внебюджетными фондами	07	03	0240190059	100	24 892350,29	24 892350,29
Закупка товаров, работ и услуг для обеспечения государственных (муниципальных) нужд	07	03	0240190059	200	1 191 973,77	1 321 873,77
Иные бюджетные ассигнования	07	03	0240190059	800	68 666,33	68 666,33
Профессиональная подготовка, переподготовка и повышение квалификации	07	05			859 900,00	859 900,00
Муниципальная программа "Развитие образования"	07	05	0200000000		859 900,00	859 900,00
Подпрограмма "Развитие дошкольного и общего образования"	07	05	0220000000		859 900,00	859 900,00
Основное мероприятие "Развитие современных механизмов и технологий дошкольного и общего образования"	07	05	0220200000		859 900,00	859 900,00
Закупка товаров, работ и услуг для обеспечения государственных (муниципальных) нужд	07	05	0220270880	200	859 900,00	859 900,00
Молодежная политика	07	07			1 295 872,00	1 265 872,00
Муниципальная программа "Развитие образования"	07	07	0200000000		1 295 872,00	1 265 872,00
Подпрограмма "Развитие дополнительного образования детей и реализация мероприятий	07	07	0240000000		1 295 872,00	1 265 872,00
Подпрограмма "Развитие дополнительного образования детей и реализация мероприятий молодежной политики"	07	07	0240000000		1 295 872,00	1 265 872,00
Основное мероприятие "Развитие дополнительного образования детей, выявление и поддержка лиц, проявивших выдающиеся способности"	07	07	0240100000		1 295 872,00	1 265 872,00
Закупка товаров, работ и услуг для обеспечения государственных (муниципальных) нужд	07	07	0240180070	200	0,00	0,00
Закупка товаров, работ и услуг для обеспечения государственных (муниципальных) нужд	07	07	0240199997	200	1 243 872,00	1 243 872,00
Закупка товаров, работ и услуг для обеспечения государственных (муниципальных) нужд	07	07	02401M9400	200	52 000,00	22 000,00
Другие вопросы в области образования	07	09			24 348874,30	24 348874,30
Муниципальная программа "Развитие образования"	07	09	0200000000		24 348874,30	24 348874,30
Подпрограмма "Развитие дополнительного образования детей и реализация мероприятий молодежной политики"	07	09	0240000000		7 561 225,50	7 561 225,50
Основное мероприятие "Развитие дополнительного образования детей, выявление и поддержка лиц, проявивших выдающиеся способности"	07	09	0240100000		126 128,00	126 128,00
Закупка товаров, работ и услуг для обеспечения государственных (муниципальных) нужд	07	09	0240199997	200	6 128,00	6 128,00
Социальное обеспечение и иные выплаты населению	07	09	02401H0380	300	120 000,00	120 000,00
Основное мероприятие "Развитие сферы отдыха и оздоровления детей"	07	09	0240700000		7 435 097,50	7 435 097,50
Расходы на выплаты персоналу в целях обеспечения выполнения функций государственными (муниципальными) органами, казенными учреждениями, органами управления государственными внебюджетными фондами	07	09	0240772010	100	2 004 274,43	2 004 274,43
Закупка товаров, работ и услуг для обеспечения государственных (муниципальных) нужд	07	09	0240772010	200	2 499 825,57	2 499 825,57
Закупка товаров, работ и услуг для обеспечения государственных (муниципальных) нужд	07	09	0240772020	200	284 900,00	284 900,00
Расходы на выплаты персоналу в целях обеспечения выполнения функций государственными (муниципальными) органами, казенными учреждениями, органами управления государственными внебюджетными фондами	07	09	02407M2010	100	2 296 700,00	2 296 700,00
Закупка товаров, работ и услуг для обеспечения государственных (муниципальных) нужд	07	09	02407M2010	200	349 397,50	349 397,50
Подпрограмма "Совершенствование управления системой образования"	07	09	0250000000		16 787648,80	16 787648,80
Основное мероприятие "Реализация функций ответственного исполнителя государственной программы"	07	09	0250700000		16 787648,80	16 787648,80
Расходы на выплаты персоналу в целях обеспечения выполнения функций государственными (муниципальными) органами, казенными учреждениями, органами управления государственными внебюджетными фондами	07	09	0250790019	100	15 232520,00	15 232520,00
Закупка товаров, работ и услуг для обеспечения государственных (муниципальных) нужд	07	09	0250790019	200	1 479 228,80	1 479 228,80
Иные бюджетные ассигнования	07	09	0250790019	800	75 900,00	75 900,00
КУЛЬТУРА, КИНЕМАТОГРАФИЯ	08				17 598434,97	17 598434,97
Культура	08	01			15 264300,00	15 264300,00
Муниципальная программа "Развитие культуры и туризма"	08	01	1100000000		15 264 300,00	15 264 300,00
Подпрограмма "Наследие"	08	01	1110000000		6 088 300,00	6 088 300,00
Основное мероприятие "Развитие библиотечного дела"	08	01	1110200000		6 088 300,00	6 088 300,00
Расходы на выплаты персоналу в целях обеспечения выполнения функций государственными (муниципальными) органами, казенными учреждениями, органами управления государственными внебюджетными фондами	08	01	1110290059	100	5 982 300,00	5 982 300,00
Закупка товаров, работ и услуг для обеспечения государственных (муниципальных) нужд	08	01	1110290059	200	106 000,00	106 000,00
Иные бюджетные ассигнования	08	01	1110290059	800	0,00	0,00
Подпрограмма "Искусство"	08	01	1120000000		9 176 000,00	9 176 000,00
Основное мероприятие "Сохранение и развитие исполнительских искусств"	08	01	1120100000		9 176 000,00	9 176 000,00
Расходы на выплаты персоналу в целях обеспечения выполнения функций государственными (муниципальными) органами, казенными учреждениями, органами управления государственными внебюджетными фондами	08	01	1120171120	100	8 514 900,00	8 514 900,00
Закупка товаров, работ и услуг для обеспечения государственных (муниципальных) нужд	08	01	1120171120	200	526 100,00	526 100,00
Иные бюджетные ассигнования	08	01	1120171120	800	135 000,00	135 000,00
Другие вопросы в области культуры, кинематографии	08	04			2 334 134,97	2 334 134,97
Муниципальная программа "Развитие культуры и туризма"	08	04	1100000000		2 334 134,97	2 334 134,97
Подпрограмма "Обеспечение условий реализации Муниципальной программы "Развитие культуры и туризма"	08	04	1140000000		2 334 134,97	2 334 134,97
Основное мероприятие "Развитие инфраструктуры и системы управления в сфере культуры и туризма"	08	04	1140100000		2 334 134,97	2 334 134,97
Расходы на выплаты персоналу в целях обеспечения выполнения функций государственными (муниципальными) органами, казенными учреждениями, органами управления государственными внебюджетными фондами	08	04	1140190019	100	2 274 134,97	2 274 134,97
Закупка товаров, работ и услуг для обеспечения государственных (муниципальных) нужд	08	04	1140190019	200	60 000,00	60 000,00
СОЦИАЛЬНАЯ ПОЛИТИКА	10				13 592800,00	13 592800,00
Пенсионное обеспечение	10	01			270 000,00	270 000,00
Развитие пенсионной системы	10	01	7100000000		270 000,00	270 000,00
Выплата доплат к пенсиям лицам, замещавшим должность муниципальной службы	10	01	71000H0600		270 000,00	270 000,00
Социальное обеспечение и иные выплаты населению	10	01	71000H0600	300	270 000,00	270 000,00
Охрана семьи и детства	10	04			9 807 000,00	9 807 000,00
Реализация функций иных органов местного самоуправления	10	04	9900000000		9 807 000,00	9 807 000,00
Иные непрограммные мероприятия	10	04	9990000000		9 807 000,00	9 807 000,00
Выплата ежемесячных денежных выплат опекунам (попечителям), приемным родителям на содержание детей-сирот и детей, оставшихся без попечения родителей	10	04	9990070090		8 854 000,00	8 854 000,00
Социальное обеспечение и иные выплаты населению	10	04	9990070090	300	8 854 000,00	8 854 000,00
Выплата ежемесячного вознаграждения приемным родителям	10	04	9990070190		943 000,00	943 000,00
Социальное обеспечение и иные выплаты населению	10	04	9990070190	300	943 000,00	943 000,00
Выплата единовременного пособия при всех формах устройства детей, лишенных родительского попечения, в семью	10	04	99900F2600		10 000,00	10 000,00
Социальное обеспечение и иные выплаты населению	10	04	99900F2600	300	10 000,00	10 000,00
Другие вопросы в области социальной политики	10	06			3 515 800,00	3 515 800,00
Реализация функций иных органов местного самоуправления	10	06	9900000000		3 515 800,00	3 515 800,00
Иные непрограммные мероприятия	10	06	9990000000		3 515 800,00	3 515 800,00
Содержание отделов опеки и попечительства	10	06	9990070100		2 484 700,00	2 484 700,00
Расходы на выплаты персоналу в целях обеспечения выполнения функций государственными (муниципальными) органами, казенными учреждениями, органами управления государственными внебюджетными фондами	10	06	9990070100	100	2 484 700,00	2 484 700,00
Содержание комиссий по делам несовершеннолетних и защите их прав	10	06	9990070110		1 031 100,00	1 031 100,00
Расходы на выплаты персоналу в целях обеспечения выполнения функций государственными (муниципальными) органами, казенными учреждениями, органами управления государственными внебюджетными фондами	10	06	9990070110	100	1 003 365,00	1 003 365,00
Закупка товаров, работ и услуг для обеспечения государственных (муниципальных) нужд	10	06	9990070110	200	27 735,00	27 735,00
ФИЗИЧЕСКАЯ КУЛЬТУРА И СПОРТ	11				40 653100,00	40 664600,00
Массовый спорт	11	02			37 773528,00	37 785028,00
Муниципальная программа "Развитие физической культуры и спорта"	11	02	1300000000		37 773528,00	37 785028,00
Подпрограмма "Развитие физической культуры и массового спорта"	11	02	1310000000		37 773528,00	37 785028,00
Основное мероприятие "Физическое воспитание и обеспечение организации и проведения физкультурных мероприятий и массовых спортивных мероприятий"	11	02	1310100000		520 000,00	520 000,00
Закупка товаров, работ и услуг для обеспечения государственных (муниципальных) нужд	11	02	1310196246	200	520 000,00	520 000,00
Основное мероприятие "Совершенствование спортивной инфраструктуры и материально-технической базы для занятий физической культурой и массовым спортом"	11	02	1310300000		37 253 528,00	37 265 028,00
Расходы на выплаты персоналу в целях обеспечения выполнения функций государственными (муниципальными) органами, казенными учреждениями, органами управления государственными внебюджетными фондами	11	02	1310390059	100	33 752 727,00	33 752 727,00
Закупка товаров, работ и услуг для обеспечения государственных (муниципальных) нужд	11	02	1310390059	200	2 160 400,00	2 170 300,00
Иные бюджетные ассигнования	11	02	1310390059	800	1 340 401,00	1 342 001,00
Спорт высших достижений	11	03			0,00	0,00
Муниципальная программа "Развитие физической культуры и спорта"	11	03	1300000000		0,00	0,00
Основное мероприятие "Проведение спортивных мероприятий, обеспечение подготовки спортсменов высокого класса, материально-техническое обеспечение спортивных сборных команд Российской Федерации"	11	03	1320100000		0,00	0,00
Стипендии Главы муниципального образования спортсменам, тренерам и иным специалистам спортивных сборных команд Российской Федерации по видам спорта, включенным в программы Олимпийских игр, Паралимпийских игр и Сурдлимпийских игр, чемпионам Олимпийских игр, Паралимпийских игр и Сурдлимпийских игр	11	03	13201H0440		0,00	0,00
Социальное обеспечение и иные выплаты населению	11	03	13201H0440	300	0,00	0,00
Другие вопросы в области физической культуры и спорта	11	05			2 879 572,00	2 879 572,00
Муниципальная программа "Развитие физической культуры и спорта"	11	05	1300000000		2 879 572,00	2 879 572,00
Подпрограмма "Управление развитием отрасли физической культуры и спорта"	11	05	1340000000		2 879 572,00	2 879 572,00
Основное мероприятие "Реализация государственной политики в сфере физической культуры и спорта"	11	05	1340200000		2 879 572,00	2 879 572,00
Расходы на выплаты персоналу в целях обеспечения выполнения функций государственными (муниципальными) органами, казенными учреждениями, органами управления государственными внебюджетными фондами	11	05	1340290019	100	2 794 072,00	2 794 072,00
Закупка товаров, работ и услуг для обеспечения государственных (муниципальных) нужд	11	05	1340290019	200	85 000,00	85 000,00
Иные бюджетные ассигнования	11	05	1340290019	800	500,00	500,00
СРЕДСТВА МАССОВОЙ ИНФОРМАЦИИ	12				4 369 900,00	4 369 900,00
Периодическая печать и издательства	12	02			4 369 900,00	4 369 900,00
Муниципальная программа "Информационное общество"	12	02	2300000000		4 369 900,00	4 369 900,00
Подпрограмма "Информационная среда"	12	02	2320000000		4 369 900,00	4 369 900,00
Основное мероприятие "Поддержка печатных средств массовой информации"	12	02	2320200000		4 369 900,00	4 369 900,00
Расходы на выплаты персоналу в целях обеспечения выполнения функций государственными (муниципальными) органами, казенными учреждениями, органами управления государственными внебюджетными фондами	12	02	2320290059	100	2 869 900,00	2 869 900,00
Закупка товаров, работ и услуг для обеспечения государственных (муниципальных) нужд	12	02	2320290059	200	1 490 000,00	1 490 000,00
Иные бюджетные ассигнования	12	02	2320290059	800	10 000,00	10 000,00
МЕЖБЮДЖЕТНЫЕ ТРАНСФЕРТЫ ОБЩЕГО ХАРАКТЕРА БЮДЖЕТАМ БЮДЖЕТНОЙ СИСТЕМЫ РОССИЙСКОЙ ФЕДЕРАЦИИ	14				75 957499,42	75 834693,53
Дотации на выравнивание бюджетной обеспеченности субъектов Российской Федерации и муниципальных образований	14	01			75 957499,42	75 834693,53
Муниципальная программа "Управление муниципальными финансами"	14	01	3900000000		75 957499,42	75 834693,53
Подпрограмма "Выравнивание финансовых возможностей местных бюджетов"	14	01	39Б0000000		75 957499,42	75 834693,53
Основное мероприятие "Выравнивание бюджетной обеспеченности поселений"	14	01	39Б0100000		75 957499,42	75 834693,53
Межбюджетные трансферты	14	01	39Б0170010	500	75 957499,42	75 834693,53
ВСЕГО:					1 031 954179,87	1 039 098747,14

Приложение № 4
к решению Совета местного самоуправления Терского муниципального района
"О местном бюджете Терского муниципального района на 2023 год
и на плановый период 2024 и 2025 годов" от 27 декабря 2022 г. №113

ВЕДОМСТВЕННАЯ СТРУКТУРА РАСХОДОВ МЕСТНОГО БЮДЖЕТА НА 2023 год

руб.

Наименование показателя	КБК					Сумма на 2023 год
	КВСР	Раз-дел	Под-раз-дел	КЦСР	КВР	
Администрация района	803					52 181 426,30
ОБЩЕГОСУДАРСТВЕННЫЕ ВОПРОСЫ	803	01				41 891 833,30
Функционирование Правительства Российской Федерации, высших исполнительных органов государственной власти субъектов Российской Федерации, местных администраций	803	01	04			36 655 011,00
Глава местной администрации и его заместители, Аппарат местной администрации	803	01	04	7800000000		36 655 011,00
Оплата труда, с учетом начислений, Главы местной администрации и его заместителей	803	01	04	7810000000		6 859 001,00
Финансовое обеспечение выполнения функций органов местного самоуправления, оказания услуг и выполнения работ	803	01	04	7810090000		6 859 001,00
Расходы на выплаты персоналу в целях обеспечения выполнения функций государственными (муниципальными) органами, казенными учреждениями, органами управления государственными внебюджетными фондами	803	01	04	7810090019	100	6 859 001,00
Обеспечение функционирования Аппарата местной администрации	803	01	04	7820000000		29 796 010,00
Финансовое обеспечение выполнения функций органов местного самоуправления, оказания услуг и выполнения работ	803	01	04	7820090000		29 796 010,00
Расходы на выплаты персоналу в целях обеспечения выполнения функций государственными (муниципальными) органами, казенными учреждениями, органами управления государственными внебюджетными фондами	803	01	04	7820090019	100	24 404 690,00
Закупка товаров, работ и услуг для обеспечения государственных (муниципальных) нужд	803	01	04	7820090019	200	5 211 320,00
Иные бюджетные ассигнования	803	01	04	7820090019	800	180 000,00
Судебная система	803	01	05			630,30
Государственная судебная власть	803	01	05	9000000000		630,30
Реализация функций	803	01	05	9090000000		630,30
Осуществление полномочий по составлению (изменению) списков кандидатов в присяжные заседатели федеральных судов общей юрисдикции в Российской Федерации	803	01	05	9090051200		630,30
Закупка товаров, работ и услуг для обеспечения государственных (муниципальных) нужд	803	01	05	9090051200	200	630,30
Другие общегосударственные вопросы	803	01	13			5 236 192,00
Муниципальная программа "Экономическое развитие и инновационная экономика"	803	01	13	1500000000		50 000,00
Подпрограмма "Совершенствование системы государственного управления"	803	01	13	1540000000		50 000,00
Основное мероприятие "Совершенствование предоставления государственных услуг и исполнения государственных функций"	803	01	13	1540100000		50 000,00
Закупка товаров, работ и услуг для обеспечения государственных (муниципальных) нужд	803	01	13	1540199998	200	50 000,00
Глава муниципального образования и его администрация	803	01	13	7700000000		180 000,00
Обеспечение функционирования Главы муниципального образования	803	01	13	7710000000		180 000,00
Финансовое обеспечение выполнения функций органов местного самоуправления, оказания услуг и выполнения работ	803	01	13	7710090000		180 000,00
Иные бюджетные ассигнования	803	01	13	7710092794	800	180 000,00
Реализация функций иных органов местного самоуправления	803	01	13	9900000000		5 006 192,00
Иные непрограммные мероприятия	803	01	13	9990000000		5 006 192,00
Осуществление переданных органам местного самоуправления в соответствии со статей 3 Закона КБР от 29.10.2003 года № 90-РЗ " Об осуществлении государственных полномочий на государственную регистрацию актов гражданского состояния в Кабардино-Балкарской Республике" полномочий Российской Федерации на государственную регистрацию актов гражданского состояния	803	01	13	9990059300		3 211 900,00
Расходы на выплаты персоналу в целях обеспечения выполнения функций государственными (муниципальными) органами, казенными учреждениями, органами управления государственными внебюджетными фондами	803	01	13	9990059300	100	1 674 268,00
Закупка товаров, работ и услуг для обеспечения государственных (муниципальных) нужд	803	01	13	9990059300	200	1 537 632,00
Осуществление переданных муниципальным районам и городским округам в соответствии со статьей 2 Закона Кабардино-Балкарской Республики от 14 апреля 2015 года № 16-РЗ "О наделении органов местного самоуправления муниципальных районов и городских округов отдельными государственными полномочиями по созданию, организации деятельности административных комиссий и по определению перечня должностных лиц органов местного самоуправления, уполномоченных составлять протоколы об административных правонарушениях" полномочий Кабардино-Балкарской Республики по созданию и организации деятельности административных комиссий	803	01	13	9990071210		3 000,00
Закупка товаров, работ и услуг для обеспечения государственных (муниципальных) нужд	803	01	13	9990071210	200	3 000,00
Финансовое обеспечение выполнения функций органов местного самоуправления, оказания услуг и выполнения работ	803	01	13	9990090000		1 791 292,00
Расходы на выплаты персоналу в целях обеспечения выполнения функций государственными (муниципальными) органами, казенными учреждениями, органами управления государственными внебюджетными фондами	803	01	13	9990090019	100	1 791 292,00
НАЦИОНАЛЬНАЯ БЕЗОПАСНОСТЬ И ПРАВООХРАНИТЕЛЬНАЯ ДЕЯТЕЛЬНОСТЬ	803	03				2 883 097,00
Защита населения и территории от чрезвычайных ситуаций природного и техногенного характера, пожарная безопасность	803	03	10			2 883 097,00
Государственная программа Кабардино-Балкарской Республики "Защита населения и территории Кабардино-Балкарской Республики от чрезвычайных ситуаций природного и техногенного характера, обеспечение пожарной безопасности и безопасности людей на водных объектах"	803	03	10	1000000000		2 883 097,00
Подпрограмма "Предупреждение, спасение, помощь"	803	03	10	1010000000		2 883 097,00
Основное мероприятие "Развитие системы обеспечения вызова экстренных оперативных служб по единому номеру "112"	803	03	10	1011200000		2 883 097,00
Расходы на выплаты персоналу в целях обеспечения выполнения функций государственными (муниципальными) органами, казенными учреждениями, органами управления государственными внебюджетными фондами	803	03	10	1011290019	100	2 883 097,00
НАЦИОНАЛЬНАЯ ЭКОНОМИКА	803	04				918 396,00
Сельское хозяйство и рыболовство	803	04	05			918 396,00
Реализация функций иных органов местного самоуправления	803	04	05	9900000000		918 396,00
Иные непрограммные мероприятия	803	04	05	9990000000		918 396,00
Осуществление переданных муниципальным районам и городским округам в соответствии с Законом Кабардино-Балкарской Республики от 15 апреля 2019 года № 15-РЗ "О наделении органов местного самоуправления муниципальных районов и городских округов государственным полномочием Кабардино-Балкарской Республики по обращению с животными без владельцев" полномочий по обращению с животными без владельцев	803	04	05	9990071220		918 396,00
Закупка товаров, работ и услуг для обеспечения государственных (муниципальных) нужд	803	04	05	9990071220	200	918 396,00
ОБРАЗОВАНИЕ	803	07				117 000,00
Молодежная политика	803	07	07			117 000,00
Муниципальная программа "Развитие образования"	803	07	07	0200000000		117 000,00
Подпрограмма "Развитие дополнительного образования детей и реализация мероприятий молодежной политики"	803	07	07	0240000000		117 000,00
Основное мероприятие "Развитие дополнительного образования детей, выявление и поддержка лиц, проявивших выдающиеся способности"	803	07	07	0240100000		117 000,00
Закупка товаров, работ и услуг для обеспечения государственных (муниципальных) нужд	803	07	07	0240199997	200	95 000,00
Закупка товаров, работ и услуг для обеспечения государственных (муниципальных) нужд	803	07	07	02401М9400	200	22 000,00
СОЦИАЛЬНАЯ ПОЛИТИКА	803	10				6 371 100,00
Пенсионное обеспечение	803	10	01			5 340 000,00
Развитие пенсионной системы	803	10	01	7100000000		5 340 000,00
Выплата доплат к пенсиям лицам, замещавшим должность муниципальной службы	803	10	01	71000Н0600		5 340 000,00
Социальное обеспечение и иные выплаты населению	803	10	01	71000Н0600	300	5 340 000,00
Другие вопросы в области социальной политики	803	10	06			1 031 100,00
Реализация функций иных органов местного самоуправления	803	10	06	9900000000		1 031 100,00
Иные непрограммные мероприятия	803	10	06	9990000000		1 031 100,00
Содержание комиссий по делам несовершеннолетних и защите их прав	803	10	06	9990070110		1 031 100,00
Расходы на выплаты персоналу в целях обеспечения выполнения функций государственными (муниципальными) органами, казенными учреждениями, органами управления государственными внебюджетными фондами	803	10	06	9990070110	100	1 003 365,00
Закупка товаров, работ и услуг для обеспечения государственных (муниципальных) нужд	803	10	06	9990070110	200	27 735,00
Контрольно-счетные органы	805					2 173 100,00
ОБЩЕГОСУДАРСТВЕННЫЕ ВОПРОСЫ	805	01				2 173 100,00
Обеспечение деятельности финансовых, налоговых и таможенных органов и органов финансового (финансово-бюджетного) надзора	805	01	06			2 173 100,00
Контрольно-счетный орган муниципального образования	805	01	06	9300000000		2 173 100,00
Обеспечение деятельности Контрольно-счетного органа муниципального образования, оплата труда Председателя Контрольно-счетного органа муниципального образования и его заместителя, аудиторов Контрольно-счетного органа муниципального образования и работников аппарата Контрольно-счетного органа муниципального образования	805	01	06	9390000000		2 173 100,00
Финансовое обеспечение выполнения функций органов местного самоуправления, оказания услуг и выполнения работ	805	01	06	9390090000		2 173 100,00
Расходы на выплаты персоналу в целях обеспечения выполнения функций государственными (муниципальными) органами, казенными учреждениями, органами управления государственными внебюджетными фондами	805	01	06	9390090019	100	2 070 011,00
Закупка товаров, работ и услуг для обеспечения государственных (муниципальных) нужд	805	01	06	9390090019	200	102 089,00
Иные бюджетные ассигнования	805	01	06	9390090019	800	1 000,00
Совет местного самоуправления	830					3 669 800,00
ОБЩЕГОСУДАРСТВЕННЫЕ ВОПРОСЫ	830	01				3 669 800,00
Функционирование законодательных (представительных) органов государственной власти и представительных органов муниципальных образований	830	01	03			3 669 800,00
Представительный орган муниципального образования	830	01	03	9600000000		3 669 800,00
Оплата труда, с учетом начислений, и социальные выплаты депутатам Представительного органа муниципального образования и их помощникам, замещающим должности, относящиеся к должностям муниципальной службы	830	01	03	9620000000		1 661 710,00
Финансовое обеспечение выполнения функций органов местного самоуправления, оказания услуг и выполнения работ	830	01	03	9620090000		1 661 710,00
Расходы на выплаты персоналу в целях обеспечения выполнения функций государственными (муниципальными) органами, казенными учреждениями, органами управления государственными внебюджетными фондами	830	01	03	9620090019	100	1 661 710,00
Обеспечение деятельности Представительного органа муниципального образования	830	01	03	9690000000		2 008 090,00
Финансовое обеспечение выполнения функций органов местного самоуправления, оказания услуг и выполнения работ	830	01	03	9690090000		2 008 090,00
Расходы на выплаты персоналу в целях обеспечения выполнения функций государственными (муниципальными) органами, казенными учреждениями, органами управления государственными внебюджетными фондами	830	01	03	9690090019	100	1 911 591,00
Закупка товаров, работ и услуг для обеспечения государственных (муниципальных) нужд	830	01	03	9690090019	200	96 499,00
Культура	857					44 485 500,00
ОБЩЕГОСУДАРСТВЕННЫЕ ВОПРОСЫ	857	01				120 000,00
Другие общегосударственные вопросы	857	01	13			120 000,00
Муниципальная программа "Реализация национальной политики"	857	01	13	4600000000		120 000,00
Подпрограмма "Общероссийская гражданская идентичность и этнокультурное развитие народов Кабардино-Балкарской Республики"	857	01	13	4620000000		120 000,00
Основное мероприятие "Укрепление общероссийской гражданской идентичности"	857	01	13	4620100000		120 000,00
Закупка товаров, работ и услуг для обеспечения государственных (муниципальных) нужд	857	01	13	4620192100	200	120 000,00
ОБРАЗОВАНИЕ	857	07				15 913 508,71
Дополнительное образование детей	857	07	03			15 743 508,71
Муниципальная программа "Развитие образования"	857	07	03	0200000000		15 743 508,71
Подпрограмма "Развитие дополнительного образования детей и реализация мероприятий молодежной политики"	857	07	03	0240000000		15 743 508,71
Основное мероприятие "Развитие дополнительного образования детей, выявление и поддержка лиц, проявивших выдающиеся способности"	857	07	03	0240100000		15 743 508,71
Расходы на выплаты персоналу в целях обеспечения выполнения функций государственными (муниципальными) органами, казенными учреждениями, органами управления государственными внебюджетными фондами	857	07	03	0240190059	100	15 059 757,99
Закупка товаров, работ и услуг для обеспечения государственных (муниципальных) нужд	857	07	03	0240190059	200	593 750,72
Иные бюджетные ассигнования	857	07	03	0240190059	800	90 000,00
Молодежная политика	857	07	07			170 000,00
Муниципальная программа "Развитие образования"	857	07	07	0200000000		170 000,00
Подпрограмма "Развитие дополнительного образования детей и реализация мероприятий молодежной политики"	857	07	07	0240000000		170 000,00
Основное мероприятие "Развитие дополнительного образования детей, выявление и поддержка лиц, проявивших выдающиеся способности"	857	07	07	0240100000		170 000,00
Закупка товаров, работ и услуг для обеспечения государственных (муниципальных) нужд	857	07	07	0240180070	200	70 000,00
Закупка товаров, работ и услуг для обеспечения государственных (муниципальных) нужд	857	07	07	0240199997	200	100 000,00
КУЛЬТУРА, КИНЕМАТОГРАФИЯ	857	08				23 365 991,29
Культура	857	08	01			19 841 800,00
Муниципальная программа "Развитие культуры и туризма"	857	08	01	1100000000		19 841 800,00
Подпрограмма "Наследие"	857	08	01	1110000000		9 962 900,00
Основное мероприятие "Развитие библиотечного дела"	857	08	01	1110200000		9 962 900,00

Расходы на выплаты персоналу в целях обеспечения выполнения функций государственными (муниципальными) органами, казенными учреждениями, органами управления государственными внебюджетными фондами	857	08	01	1110290059	100	9 284 300,00
Закупка товаров, работ и услуг для обеспечения государственных (муниципальных) нужд	857	08	01	1110290059	200	586 000,00
Иные бюджетные ассигнования	857	08	01	1110290059	800	92 600,00
Подпрограмма "Искусство"	857	08	01	1120000000		9 878 900,00
Основное мероприятие "Сохранение и развитие исполнительских искусств"	857	08	01	1120100000		9 878 900,00
Расходы на выплаты персоналу в целях обеспечения выполнения функций государственными (муниципальными) органами, казенными учреждениями, органами управления государственными внебюджетными фондами	857	08	01	1120171120	100	8 514 900,00
Закупка товаров, работ и услуг для обеспечения государственных (муниципальных) нужд	857	08	01	1120171120	200	1 229 000,00
Иные бюджетные ассигнования	857	08	01	1120171120	800	135 000,00
Другие вопросы в области культуры, кинематографии	857	08	04			3 524 191,29
Муниципальная программа "Развитие культуры и туризма"	857	08	04	1100000000		3 524 191,29
Подпрограмма "Обеспечение условий реализации Муниципальной программы "Развитие культуры и туризма"	857	08	04	1140000000		3 524 191,29
Основное мероприятие "Развитие инфраструктуры и системы управления в сфере культуры и туризма"	857	08	04	1140100000		3 524 191,29
Расходы на выплаты персоналу в целях обеспечения выполнения функций государственными (муниципальными) органами, казенными учреждениями, органами управления государственными внебюджетными фондами	857	08	04	1140190019	100	3 274 134,97
Закупка товаров, работ и услуг для обеспечения государственных (муниципальных) нужд	857	08	04	1140190019	200	250 056,32
СРЕДСТВА МАССОВОЙ ИНФОРМАЦИИ	857	12				5 086 000,00
Периодическая печать и издательства	857	12	02			5 086 000,00
Муниципальная программа "Информационное общество"	857	12	02	2300000000		5 086 000,00
Подпрограмма "Информационная среда"	857	12	02	2320000000		5 086 000,00
Основное мероприятие "Поддержка печатных средств массовой информации"	857	12	02	2320200000		5 086 000,00
Расходы на выплаты персоналу в целях обеспечения выполнения функций государственными (муниципальными) органами, казенными учреждениями, органами управления государственными внебюджетными фондами	857	12	02	2320290059	100	3 586 000,00
Закупка товаров, работ и услуг для обеспечения государственных (муниципальных) нужд	857	12	02	2320290059	200	1 490 000,00
Иные бюджетные ассигнования	857	12	02	2320290059	800	10 000,00
Образование	873					1 317 318 322,90
ОБЩЕГОСУДАРСТВЕННЫЕ ВОПРОСЫ	873	01				78 000,00
Другие общегосударственные вопросы	873	01	13			78 000,00
Муниципальная программа "Развитие образования"	873	01	13	0200000000		38 000,00
Подпрограмма "Развитие дополнительного образования детей и реализация мероприятий молодежной политики"	873	01	13	0240000000		38 000,00
Основное мероприятие "Развитие дополнительного образования детей, выявление и поддержка лиц, проявивших выдающиеся способности"	873	01	13	0240100000		38 000,00
Закупка товаров, работ и услуг для обеспечения государственных (муниципальных) нужд	873	01	13	02401М9400	200	38 000,00
Муниципальная программа "Реализация национальной политики"	873	01	13	4600000000		40 000,00
Подпрограмма "Общероссийская гражданская идентичность и этнокультурное развитие народов Кабардино-Балкарской Республики"	873	01	13	4620000000		40 000,00
Основное мероприятие "Укрепление общероссийской гражданской идентичности"	873	01	13	4620100000		40 000,00
Закупка товаров, работ и услуг для обеспечения государственных (муниципальных) нужд	873	01	13	4620192100	200	40 000,00
ОБРАЗОВАНИЕ	873	07				1 305 095 922,90
Дошкольное образование	873	07	01			273878 366,70
Муниципальная программа "Развитие образования"	873	07	01	0200000000		273878 366,70
Подпрограмма "Развитие дошкольного и общего образования"	873	07	01	0220000000		273878 366,70
Основное мероприятие "Развитие современных механизмов и технологий дошкольного и общего образования"	873	07	01	0220200000		273878 366,70
Расходы на выплаты персоналу в целях обеспечения выполнения функций государственными (муниципальными) органами, казенными учреждениями, органами управления государственными внебюджетными фондами	873	07	01	0220270130	100	11 999 200,00
Закупка товаров, работ и услуг для обеспечения государственных (муниципальных) нужд	873	07	01	0220275180	200	1 277 100,00
Расходы на выплаты персоналу в целях обеспечения выполнения функций государственными (муниципальными) органами, казенными учреждениями, органами управления государственными внебюджетными фондами	873	07	01	0220277110	100	12 192 436,73
Расходы на выплаты персоналу в целях обеспечения выполнения функций государственными (муниципальными) органами, казенными учреждениями, органами управления государственными внебюджетными фондами	873	07	01	0220277120	100	51 888 072,35
Расходы на выплаты персоналу в целях обеспечения выполнения функций государственными (муниципальными) органами, казенными учреждениями, органами управления государственными внебюджетными фондами	873	07	01	0220277210	100	94 748 215,56
Расходы на выплаты персоналу в целях обеспечения выполнения функций государственными (муниципальными) органами, казенными учреждениями, органами управления государственными внебюджетными фондами	873	07	01	0220277220	100	12 973 082,18
Расходы на выплаты персоналу в целях обеспечения выполнения функций государственными (муниципальными) органами, казенными учреждениями, органами управления государственными внебюджетными фондами	873	07	01	0220277300	100	33 510 893,18
Расходы на выплаты персоналу в целях обеспечения выполнения функций государственными (муниципальными) органами, казенными учреждениями, органами управления государственными внебюджетными фондами	873	07	01	0220290059	100	11 697 231,00
Закупка товаров, работ и услуг для обеспечения государственных (муниципальных) нужд	873	07	01	0220290059	200	41 494171,70
Иные бюджетные ассигнования	873	07	01	0220290059	800	2 097 964,00
Общее образование	873	07	02			968 250184,54
Муниципальная программа "Развитие образования"	873	07	02	0200000000		968 250184,54
Подпрограмма "Развитие дошкольного и общего образования"	873	07	02	0220000000		968 250184,54
Основное мероприятие "Развитие современных механизмов и технологий дошкольного и общего образования"	873	07	02	0220200000		964207012,54
Расходы на выплаты персоналу в целях обеспечения выполнения функций государственными (муниципальными) органами, казенными учреждениями, органами управления государственными внебюджетными фондами	873	07	02	0220270130	100	23 436 000,00
Закупка товаров, работ и услуг для обеспечения государственных (муниципальных) нужд	873	07	02	0220275190	200	16 203 500,00
Расходы на выплаты персоналу в целях обеспечения выполнения функций государственными (муниципальными) органами, казенными учреждениями, органами управления государственными внебюджетными фондами	873	07	02	0220277110	100	40 546 128,50
Расходы на выплаты персоналу в целях обеспечения выполнения функций государственными (муниципальными) органами, казенными учреждениями, органами управления государственными внебюджетными фондами	873	07	02	0220277120	100	23 438 011,90
Расходы на выплаты персоналу в целях обеспечения выполнения функций государственными (муниципальными) органами, казенными учреждениями, органами управления государственными внебюджетными фондами	873	07	02	0220277210	100	210 055 362,80
Расходы на выплаты персоналу в целях обеспечения выполнения функций государственными (муниципальными) органами, казенными учреждениями, органами управления государственными внебюджетными фондами	873	07	02	0220277220	100	21 796 412,30
Расходы на выплаты персоналу в целях обеспечения выполнения функций государственными (муниципальными) органами, казенными учреждениями, органами управления государственными внебюджетными фондами	873	07	02	0220277300	100	29 815 484,50
Расходы на выплаты персоналу в целях обеспечения выполнения функций государственными (муниципальными) органами, казенными учреждениями, органами управления государственными внебюджетными фондами	873	07	02	0220277400	100	5 842 100,00
Закупка товаров, работ и услуг для обеспечения государственных (муниципальных) нужд	873	07	02	0220290059	200	37 063 574,04
Социальное обеспечение и иные выплаты населению	873	07	02	0220290059	300	484 550,00
Иные бюджетные ассигнования	873	07	02	0220290059	800	6 347 629,00
Расходы на выплаты персоналу в целях обеспечения выполнения функций государственными (муниципальными) органами, казенными учреждениями, органами управления государственными внебюджетными фондами	873	07	02	02202L3030	100	26 378 705,70
Закупка товаров, работ и услуг для обеспечения государственных (муниципальных) нужд	873	07	02	02202L3040	200	33 206 397,10
Закупка товаров, работ и услуг для обеспечения государственных (муниципальных) нужд	873	07	02	02202L7500	200	489 593 156,70
Региональный проект "Успех каждого ребенка"	873	07	02	022Е200000		4 043 172,00
Закупка товаров, работ и услуг для обеспечения государственных (муниципальных) нужд	873	07	02	022Е250980	200	4 043 172,00
Дополнительное образование детей	873	07	03			36 831 625,36
Муниципальная программа "Развитие образования"	873	07	03	0200000000		36 831 625,36
Подпрограмма "Развитие дошкольного и общего образования"	873	07	03	0220000000		50 000,00
Основное мероприятие "Развитие современных механизмов и технологий дошкольного и общего образования"	873	07	03	0220200000		50 000,00
Закупка товаров, работ и услуг для обеспечения государственных (муниципальных) нужд	873	07	03	0220290059	200	50 000,00
Подпрограмма "Развитие дополнительного образования детей и реализация мероприятий молодежной политики"	873	07	03	0240000000		36 781 625,36
Основное мероприятие "Развитие дополнительного образования детей, выявление и поддержка лиц, проявивших выдающиеся способности"	873	07	03	0240100000		36 781 625,36
Предоставление субсидий бюджетным, автономным учреждениям и иным некоммерческим организациям	873	07	03	0240160709	600	903 100,00
Расходы на выплаты персоналу в целях обеспечения выполнения функций государственными (муниципальными) органами, казенными учреждениями, органами управления государственными внебюджетными фондами	873	07	03	0240170130	100	703 100,00
Расходы на выплаты персоналу в целях обеспечения выполнения функций государственными (муниципальными) органами, казенными учреждениями, органами управления государственными внебюджетными фондами	873	07	03	0240177210	100	18 206 800,00
Расходы на выплаты персоналу в целях обеспечения выполнения функций государственными (муниципальными) органами, казенными учреждениями, органами управления государственными внебюджетными фондами	873	07	03	0240190059	100	15 818 000,00
Закупка товаров, работ и услуг для обеспечения государственных (муниципальных) нужд	873	07	03	0240190059	200	1 090 959,03
Иные бюджетные ассигнования	873	07	03	0240190059	800	59 666,33
Профессиональная подготовка, переподготовка и повышение квалификации	873	07	05			859 900,00
Муниципальная программа "Развитие образования"	873	07	05	0200000000		859 900,00
Подпрограмма "Развитие дошкольного и общего образования"	873	07	05	0220000000		859 900,00
Основное мероприятие "Развитие современных механизмов и технологий дошкольного и общего образования"	873	07	05	0220200000		859 900,00
Закупка товаров, работ и услуг для обеспечения государственных (муниципальных) нужд	873	07	05	0220270880	200	859 900,00
Молодежная политика	873	07	07			778 872,00
Муниципальная программа "Развитие образования"	873	07	07	0200000000		778 872,00
Подпрограмма "Развитие дополнительного образования детей и реализация мероприятий молодежной политики"	873	07	07	0240000000		778 872,00
Основное мероприятие "Развитие дополнительного образования детей, выявление и поддержка лиц, проявивших выдающиеся способности"	873	07	07	0240100000		778 872,00
Закупка товаров, работ и услуг для обеспечения государственных (муниципальных) нужд	873	07	07	0240180070	200	80 000,00
Закупка товаров, работ и услуг для обеспечения государственных (муниципальных) нужд	873	07	07	0240199997	200	698 872,00
Другие вопросы в области образования	873	07	09			24 496 974,30
Муниципальная программа "Развитие образования"	873	07	09	0200000000		24 496 974,30
Подпрограмма "Развитие дополнительного образования детей и реализация мероприятий молодежной политики"	873	07	09	0240000000		7 559 325,50
Основное мероприятие "Развитие дополнительного образования детей, выявление и поддержка лиц, проявивших выдающиеся способности"	873	07	09	0240100000		126 128,00
Закупка товаров, работ и услуг для обеспечения государственных (муниципальных) нужд	873	07	09	0240199997	200	6 128,00
Социальное обеспечение и иные выплаты населению	873	07	09	02401Н0380	300	120 000,00
Основное мероприятие "Развитие сферы отдыха и оздоровления детей"	873	07	09	0240700000		7 433 197,50
Расходы на выплаты персоналу в целях обеспечения выполнения функций государственными (муниципальными) органами, казенными учреждениями, органами управления государственными внебюджетными фондами	873	07	09	0240772010	100	2 004 274,43
Закупка товаров, работ и услуг для обеспечения государственных (муниципальных) нужд	873	07	09	0240772010	200	2 499 825,57
Закупка товаров, работ и услуг для обеспечения государственных (муниципальных) нужд	873	07	09	0240772020	200	283 000,00
Расходы на выплаты персоналу в целях обеспечения выполнения функций государственными (муниципальными) органами, казенными учреждениями, органами управления государственными внебюджетными фондами	873	07	09	02407М2010	100	2 296 700,00
Закупка товаров, работ и услуг для обеспечения государственных (муниципальных) нужд	873	07	09	02407М2010	200	349 397,50
Подпрограмма "Совершенствование управления системой образования"	873	07	09	0250000000		16 937 648,80
Основное мероприятие "Реализация функций ответственного исполнителя государственной программы"	873	07	09	0250700000		16 937 648,80
Расходы на выплаты персоналу в целях обеспечения выполнения функций государственными (муниципальными) органами, казенными учреждениями, органами управления государственными внебюджетными фондами	873	07	09	0250790019	100	15 232 520,00
Закупка товаров, работ и услуг для обеспечения государственных (муниципальных) нужд	873	07	09	0250790019	200	1 629 228,80
Иные бюджетные ассигнования	873	07	09	0250790019	800	75 900,00
СОЦИАЛЬНАЯ ПОЛИТИКА	873	10				12 144 400,00
Охрана семьи и детства	873	10	04			9 807 000,00
Реализация функций иных органов местного самоуправления	873	10	04	9900000000		9 807 000,00
Иные непрограммные мероприятия	873	10	04	9990000000		9 807 000,00

Выплата ежемесячных денежных выплат опекунам (попечителям), приемным родителям на содержание детей-сирот и детей, оставшихся без попечения родителей	873	10	04	9990070090		8 854 000,00
Социальное обеспечение и иные выплаты населению	873	10	04	9990070090	300	8 854 000,00
Выплата ежемесячного вознаграждения приемным родителям	873	10	04	9990070190		943 000,00
Социальное обеспечение и иные выплаты населению	873	10	04	9990070190	300	943 000,00
Выплата единовременного пособия при всех формах устройства детей, лишенных родительского попечения, в семью	873	10	04	99900F2600		10 000,00
Социальное обеспечение и иные выплаты населению	873	10	04	99900F2600	300	10 000,00
Другие вопросы в области социальной политики	873	10	06			2 337 400,00
Реализация функций иных органов местного самоуправления	873	10	06	9900000000		2 337 400,00
Иные непрограммные мероприятия	873	10	06	9990000000		2 337 400,00
Содержание отделов опеки и попечительства	873	10	06	9990070100		2 337 400,00
Расходы на выплаты персоналу в целях обеспечения выполнения функций государственными (муниципальными) органами, казенными учреждениями, органами управления государственными внебюджетными фондами	873	10	06	9990070100	100	2 337 400,00
Спорт	875					46 767 800,00
ОБРАЗОВАНИЕ	875	07				352 000,00
Молодежная политика	875	07	07			352 000,00
Муниципальная программа "Развитие образования"	875	07	07	0200000000		352 000,00
Подпрограмма "Развитие дополнительного образования детей и реализация мероприятий молодежной политики"	875	07	07	0240000000		352 000,00
Основное мероприятие "Развитие дополнительного образования детей, выявление и поддержка лиц, проявивших выдающиеся способности"	875	07	07	0240100000		352 000,00
Закупка товаров, работ и услуг для обеспечения государственных (муниципальных) нужд	875	07	07	0240180070	200	72 000,00
Закупка товаров, работ и услуг для обеспечения государственных (муниципальных) нужд	875	07	07	0240199997	200	250 000,00
Закупка товаров, работ и услуг для обеспечения государственных (муниципальных) нужд	875	07	07	02401М9400	200	30 000,00
ФИЗИЧЕСКАЯ КУЛЬТУРА И СПОРТ	875	11				46 415 800,00
Массовый спорт	875	11	02			43 294 228,00
Муниципальная программа "Развитие физической культуры и спорта"	875	11	02	1300000000		43 294 228,00
Подпрограмма "Развитие физической культуры и массового спорта"	875	11	02	1310000000		43 294 228,00
Основное мероприятие "Физическое воспитание и обеспечение организации и проведения физкультурных мероприятий и массовых спортивных мероприятий"	875	11	02	1310100000		900 000,00
Закупка товаров, работ и услуг для обеспечения государственных (муниципальных) нужд	875	11	02	1310196246	200	900 000,00
Основное мероприятие "Совершенствование спортивной инфраструктуры и материально-технической базы для занятий физической культурой и массовым спортом"	875	11	02	1310300000		42 394 228,00
Расходы на выплаты персоналу в целях обеспечения выполнения функций государственными (муниципальными) органами, казенными учреждениями, органами управления государственными внебюджетными фондами	875	11	02	1310390059	100	38 224 772,00
Закупка товаров, работ и услуг для обеспечения государственных (муниципальных) нужд	875	11	02	1310390059	200	2 843 391,00
Иные бюджетные ассигнования	875	11	02	1310390059	800	1 326 065,00
Спорт высших достижений	875	11	03			200 000,00
Муниципальная программа "Развитие физической культуры и спорта"	875	11	03	1300000000		200 000,00
Основное мероприятие "Проведение спортивных мероприятий, обеспечение подготовки спортсменов высокого класса, материально-техническое обеспечение спортивных сборных команд Российской Федерации"	875	11	03	1320100000		200 000,00
Стипендии Главы муниципального образования спортсменам, тренерам и иным специалистам спортивных сборных команд Российской Федерации по видам спорта, включенным в программы Олимпийских игр, Паралимпийских игр и Сурдлимпийских игр, чемпионам Олимпийских игр, Паралимпийских игр и Сурдлимпийских игр	875	11	03	13201Н0440		200 000,00
Социальное обеспечение и иные выплаты населению	875	11	03	13201Н0440	300	200 000,00
Другие вопросы в области физической культуры и спорта	875	11	05			2 921 572,00
Муниципальная программа "Развитие физической культуры и спорта"	875	11	05	1300000000		2 921 572,00
Подпрограмма "Управление развитием отрасли физической культуры и спорта"	875	11	05	1340000000		2 921 572,00
Основное мероприятие "Реализация государственной политики в сфере физической культуры и спорта"	875	11	05	1340200000		2 921 572,00
Расходы на выплаты персоналу в целях обеспечения выполнения функций государственными (муниципальными) органами, казенными учреждениями, органами управления государственными внебюджетными фондами	875	11	05	1340290019	100	2 794 072,00
Закупка товаров, работ и услуг для обеспечения государственных (муниципальных) нужд	875	11	05	1340290019	200	127 000,00
Иные бюджетные ассигнования	875	11	05	1340290019	800	500,00
Сельское хозяйство и продовольствие	882					9 038 200,00
НАЦИОНАЛЬНАЯ ЭКОНОМИКА	882	04				9 038 200,00
Сельское хозяйство и рыболовство	882	04	05			9 038 200,00
Муниципальная программа "Муниципальная программа развития сельского хозяйства и расширения рынков сельскохозяйственной продукции, сырья и продовольствия"	882	04	05	2500000000		9 038 200,00
Подпрограмма "Обеспечение условий развития агропромышленного комплекса"	882	04	05	25Ф0000000		9 038 200,00
Основное мероприятие "Реализация функций аппарата ответственного исполнителя государственной программы"	882	04	05	25Ф0100000		9 038 200,00
Расходы на выплаты персоналу в целях обеспечения выполнения функций государственными (муниципальными) органами, казенными учреждениями, органами управления государственными внебюджетными фондами	882	04	05	25Ф0190019	100	7 137 600,00
Закупка товаров, работ и услуг для обеспечения государственных (муниципальных) нужд	882	04	05	25Ф0190019	200	1 900 600,00
Финансовое управление	892					98 423 900,00
ОБЩЕГОСУДАРСТВЕННЫЕ ВОПРОСЫ	892	01				11 322 311,48
Обеспечение деятельности финансовых, налоговых и таможенных органов и органов финансового (финансово-бюджетного) надзора	892	01	06			9 148 511,48
Муниципальная программа "Управление муниципальными финансами"	892	01	06	3900000000		9 148 511,48
Подпрограмма "Повышение качества управления бюджетным процессом"	892	01	06	3920000000		9 148 511,48
Основное мероприятие "Повышение операционной эффективности бюджетных расходов"	892	01	06	3920300000		9 148 511,48
Расходы на выплаты персоналу в целях обеспечения выполнения функций государственными (муниципальными) органами, казенными учреждениями, органами управления государственными внебюджетными фондами	892	01	06	3920390019	100	8 490 500,78
Закупка товаров, работ и услуг для обеспечения государственных (муниципальных) нужд	892	01	06	3920390019	200	654 010,70
Иные бюджетные ассигнования	892	01	06	3920390019	800	4 000,00
Резервные фонды	892	01	11			2 173 800,00
Муниципальная программа "Управление муниципальными финансами"	892	01	11	3900000000		2 173 800,00
Подпрограмма "Повышение качества управления бюджетным процессом"	892	01	11	3920000000		2 173 800,00
Основное мероприятие "Оптимизация бюджетного процесса"	892	01	11	3920200000		2 173 800,00
Иные бюджетные ассигнования	892	01	11	3920220540	800	2 173 800,00
МЕЖБЮДЖЕТНЫЕ ТРАНСФЕРТЫ ОБЩЕГО ХАРАКТЕРА БЮДЖЕТАМ БЮДЖЕТНОЙ СИСТЕМЫ РОССИЙСКОЙ ФЕДЕРАЦИИ	892	14				87 101 588,52
Дотации на выравнивание бюджетной обеспеченности субъектов Российской Федерации и муниципальных образований	892	14	01			87 101 588,52
Муниципальная программа "Управление муниципальными финансами"	892	14	01	3900000000		87 101 588,52
Подпрограмма "Выравнивание финансовых возможностей местных бюджетов"	892	14	01	39Б0000000		87 101 588,52
Основное мероприятие "Выравнивание бюджетной обеспеченности поселений"	892	14	01	39Б0100000		87 101 588,52
Межбюджетные трансферты	892	14	01	39Б0170010	500	87 101 588,52
ВСЕГО:						1 574 058 049,20

Приложение № 5
к решению Совета местного самоуправления Терского муниципального района
"О местном бюджете Терского муниципального района на 2023 год и на плановый период 2024-2025 гг. " от 27 декабря 2022 года №113

ВЕДОМСТВЕННАЯ СТРУКТУРА РАСХОДОВ МЕСТНОГО БЮДЖЕТА НА ПЛАНОВЫЙ ПЕРИОД 2024 и 2025 годов

руб.

Наименование показателя	КБК					Сумма на 2024 год	Сумма на 2025 год
	КВСР	Раз-дел	Под-раз-дел	КЦСР	КВР		
УСЛОВНЫЕ РАСХОДЫ	000	00				8 150 000,00	16 300 000,00
Администрация района	803					35 633 093,67	35 777 620,94
ОБЩЕГОСУДАРСТВЕННЫЕ ВОПРОСЫ	803	01				31 994 597,67	32 139 124,94
Функционирование Правительства Российской Федерации, высших исполнительных органов государственной власти субъектов Российской Федерации, местных администраций	803	01	04			27 223 731,00	27 223 731,00
Глава местной администрации и его заместители, Аппарат местной администрации	803	01	04	7800000000		27 223 731,00	27 223 731,00
Оплата труда, с учетом начислений, Главы местной администрации и его заместителей	803	01	04	7810000000		4 255 001,00	4 255 001,00
Финансовое обеспечение выполнения функций органов местного самоуправления, оказания услуг и выполнения работ	803	01	04	7810090000		4 255 001,00	4 255 001,00
Расходы на выплаты персоналу в целях обеспечения выполнения функций государственными (муниципальными) органами, казенными учреждениями, органами управления государственными внебюджетными фондами	803	01	04	7810090019	100	4 255 001,00	4 255 001,00
Обеспечение функционирования Аппарата местной администрации	803	01	04	7820000000		22 968 730,00	22 968 730,00
Финансовое обеспечение выполнения функций органов местного самоуправления, оказания услуг и выполнения работ	803	01	04	7820090000		22 968 730,00	22 968 730,00
Расходы на выплаты персоналу в целях обеспечения выполнения функций государственными (муниципальными) органами, казенными учреждениями, органами управления государственными внебюджетными фондами	803	01	04	7820090019	100	22 932 730,00	22 932 730,00
Закупка товаров, работ и услуг для обеспечения государственных (муниципальных) нужд	803	01	04	7820090019	200	36 000,00	36 000,00
Иные бюджетные ассигнования	803	01	04	7820090019	800	0,00	0,00
Судебная система	803	01	05			666,67	593,94
Государственная судебная власть	803	01	05	9000000000		666,67	593,94
Реализация функций	803	01	05	9090000000		666,67	593,94
Осуществление полномочий по составлению (изменению) списков кандидатов в присяжные заседатели федеральных судов общей юрисдикции в Российской Федерации	803	01	05	9090051200		666,67	593,94
Закупка товаров, работ и услуг для обеспечения государственных (муниципальных) нужд	803	01	05	9090051200	200	666,67	593,94
Другие общегосударственные вопросы	803	01	13			4 770 200,00	4 914 800,00
Муниципальная программа "Экономическое развитие и инновационная экономика"	803	01	13	1500000000		50 000,00	50 000,00
Подпрограмма "Совершенствование системы государственного управления"	803	01	13	1540000000		50 000,00	50 000,00
Основное мероприятие "Совершенствование предоставления государственных услуг и исполнения государственных функций"	803	01	13	1540100000		50 000,00	50 000,00
Закупка товаров, работ и услуг для обеспечения государственных (муниципальных) нужд	803	01	13	1540199998	200	50 000,00	50 000,00
Глава муниципального образования и его администрация	803	01	13	7700000000		0,00	0,00
Обеспечение функционирования Главы муниципального образования	803	01	13	7710000000		0,00	0,00
Финансовое обеспечение выполнения функций органов местного самоуправления, оказания услуг и выполнения работ	803	01	13	7710090000		0,00	0,00
Иные бюджетные ассигнования	803	01	13	7710092794	800	0,00	0,00
Реализация функций иных органов местного самоуправления	803	01	13	9900000000		4 720 200,00	4 864 800,00
Иные непрограммные мероприятия	803	01	13	9990000000		4 720 200,00	4 864 800,00
Осуществление переданных органам местного самоуправления в соответствии со статьей 3 Закона КБР от 29.10.2003 года № 90-РЗ " Об осуществлении государственных полномочий на государственную регистрацию актов гражданского состояния в Кабардино-Балкарской Республике" полномочий Российской Федерации на государственную регистрацию актов гражданского состояния	803	01	13	9990059300		3 415 200,00	3 559 800,00
Расходы на выплаты персоналу в целях обеспечения выполнения функций государственными (муниципальными) органами, казенными учреждениями, органами управления государственными внебюджетными фондами	803	01	13	9990059300	100	1 841 696,00	2 025 866,00
Закупка товаров, работ и услуг для обеспечения государственных (муниципальных) нужд	803	01	13	9990059300	200	1 573 504,00	1 533 934,00
Осуществление переданных муниципальным районам и городским округам в соответствии со статьей 2 Закона Кабардино-Балкарской Республики от 14 апреля 2015 года № 16-РЗ "О наделении органов местного самоуправления муниципальных районов и городских округов отдельными государственными полномочиями по созданию, организации деятельности административных комиссий и по определению перечня должностных лиц органов местного самоуправления, уполномоченных составлять протоколы об административных	803	01	13	9990071210		3 000,00	3 000,00

правонарушениях" полномочий КБР по созданию и организации деятельности административных комиссий							
Закупка товаров, работ и услуг для обеспечения государственных (муниципальных) нужд	803	01	13	9990071210	200	3 000,00	3 000,00
Финансовое обеспечение выполнения функций органов местного самоуправления, оказания услуг и выполнения работ	803	01	13	9990090000		1 302 000,00	1 302 000,00
Расходы на выплаты персоналу в целях обеспечения выполнения функций государственными (муниципальными) органами, казенными учреждениями, органами управления государственными внебюджетными фондами	803	01	13	9990090019	100	1 302 000,00	1 302 000,00
НАЦИОНАЛЬНАЯ БЕЗОПАСНОСТЬ И ПРАВООХРАНИТЕЛЬНАЯ ДЕЯТЕЛЬНОСТЬ	803	03				1 302 000,00	1 302 000,00
Защита населения и территории от чрезвычайных ситуаций природного и техногенного характера, пожарная безопасность	803	03	10			1 302 000,00	1 302 000,00
Государственная программа Кабардино-Балкарской Республики "Защита населения и территории Кабардино-Балкарской Республики от чрезвычайных ситуаций природного и техногенного характера, обеспечение пожарной безопасности и безопасности людей на водных объектах"	803	03	10	1000000000		1 302 000,00	1 302 000,00
Подпрограмма "Предупреждение, спасение, помощь"	803	03	10	1010000000		1 302 000,00	1 302 000,00
Основное мероприятие "Развитие системы обеспечения вызова экстренных оперативных служб по единому номеру "112"	803	03	10	1011200000		1 302 000,00	1 302 000,00
Расходы на выплаты персоналу в целях обеспечения выполнения функций государственными (муниципальными) органами, казенными учреждениями, органами управления государственными внебюджетными фондами	803	03	10	1011290019	100	1 302 000,00	1 302 000,00
НАЦИОНАЛЬНАЯ ЭКОНОМИКА	803	04				918 396,00	918 396,00
Сельское хозяйство и рыболовство	803	04	05			918 396,00	918 396,00
Реализация функций иных органов местного самоуправления	803	04	05	9900000000		918 396,00	918 396,00
Иные непрограммные мероприятия	803	04	05	9990000000		918 396,00	918 396,00
Осуществление переданных муниципальным районам и городским округам в соответствии с Законом КБР от 15 апреля 2019 года № 15-РЗ "О наделении органов местного самоуправления муниципальных районов и городских округов государственным полномочием Кабардино-Балкарской Республики по обращению с животными без владельцев" полномочий по обращению с животными без владельцев	803	04	05	9990071220		918 396,00	918 396,00
Закупка товаров, работ и услуг для обеспечения государственных (муниципальных) нужд	803	04	05	9990071220	200	918 396,00	918 396,00
ОБРАЗОВАНИЕ	803	07				117 000,00	117 000,00
Молодежная политика	803	07	07			117 000,00	117 000,00
Муниципальная программа "Развитие образования"	803	07	07	0200000000		117 000,00	117 000,00
Подпрограмма "Развитие дополнительного образования детей и реализация мероприятий молодежной политики"	803	07	07	0240000000		117 000,00	117 000,00
Основное мероприятие "Развитие дополнительного образования детей, выявление и поддержка лиц, проявивших выдающиеся способности"	803	07	07	0240100000		117 000,00	117 000,00
Закупка товаров, работ и услуг для обеспечения государственных (муниципальных) нужд	803	07	07	0240199997	200	95 000,00	95 000,00
Закупка товаров, работ и услуг для обеспечения государственных (муниципальных) нужд	803	07	07	02401М9400	200	22 000,00	22 000,00
СОЦИАЛЬНАЯ ПОЛИТИКА	803	10				1 301 100,00	1 301 100,00
Пенсионное обеспечение	803	10	01			270 000,00	270 000,00
Развитие пенсионной системы	803	10	01	7100000000		270 000,00	270 000,00
Выплата доплат к пенсиям лицам, замещавшим должность муниципальной службы	803	10	01	71000Н0600		270 000,00	270 000,00
Социальное обеспечение и иные выплаты населению	803	10	01	71000Н0600	300	270 000,00	270 000,00
Другие вопросы в области социальной политики	803	10	06			1 031 100,00	1 031 100,00
Реализация функций иных органов местного самоуправления	803	10	06	9900000000		1 031 100,00	1 031 100,00
Иные непрограммные мероприятия	803	10	06	9990000000		1 031 100,00	1 031 100,00
Содержание комиссий по делам несовершеннолетних и защите их прав	803	10	06	9990070110		1 031 100,00	1 031 100,00
Расходы на выплаты персоналу в целях обеспечения выполнения функций государственными (муниципальными) органами, казенными учреждениями, органами управления государственными внебюджетными фондами	803	10	06	9990070110	100	1 003 365,00	1 003 365,00
Закупка товаров, работ и услуг для обеспечения государственных (муниципальных) нужд	803	10	06	9990070110	200	27 735,00	27 735,00
Контрольно-счетные органы	805					2 047 800,00	2 047 800,00
ОБЩЕГОСУДАРСТВЕННЫЕ ВОПРОСЫ	805	01				2 047 800,00	2 047 800,00
Обеспечение деятельности финансовых, налоговых и таможенных органов и органов финансового (финансово-бюджетного) надзора	805	01	06			2 047 800,00	2 047 800,00
Контрольно-счетный орган муниципального образования	805	01	06	9300000000		2 047 800,00	2 047 800,00
Обеспечение деятельности Контрольно-счетного органа муниципального образования, оплата труда Председателя Контрольно-счетного органа муниципального образования и его заместителя, аудиторов Контрольно-счетного органа муниципального образования и работников аппарата Контрольно-счетного органа муниципального образования	805	01	06	9390000000		2 047 800,00	2 047 800,00
Финансовое обеспечение выполнения функций органов местного самоуправления, оказания услуг и выполнения работ	805	01	06	9390090000		2 047 800,00	2 047 800,00
Расходы на выплаты персоналу в целях обеспечения выполнения функций государственными (муниципальными) органами, казенными учреждениями, органами управления государственными внебюджетными фондами	805	01	06	9390090019	100	1 980 442,00	1 980 442,00
Закупка товаров, работ и услуг для обеспечения государственных (муниципальных) нужд	805	01	06	9390090019	200	66 358,00	66 358,00
Иные бюджетные ассигнования	805	01	06	9390090019	800	1 000,00	1 000,00
Совет местного самоуправления	830					3 338 693,00	3 338 693,00
ОБЩЕГОСУДАРСТВЕННЫЕ ВОПРОСЫ	830	01				3 338 693,00	3 338 693,00
Функционирование законодательных (представительных) органов государственной власти и представительных органов муниципальных образований	830	01	03			3 338 693,00	3 338 693,00
Представительный орган муниципального образования	830	01	03	9600000000		3 338 693,00	3 338 693,00
Оплата труда, с учетом начислений, и социальные выплаты депутатам Представительного органа муниципального образования и их помощникам, замещающим должности, относящиеся к должностям муниципальной службы	830	01	03	9620000000		1 573 221,00	1 573 221,00
Финансовое обеспечение выполнения функций органов местного самоуправления, оказания услуг и выполнения работ	830	01	03	9620090000		1 573 221,00	1 573 221,00
Расходы на выплаты персоналу в целях обеспечения выполнения функций государственными (муниципальными) органами, казенными учреждениями, органами управления государственными внебюджетными фондами	830	01	03	9620090019	100	1 573 221,00	1 573 221,00
Обеспечение деятельности Представительного органа муниципального образования	830	01	03	9690000000		1 765 472,00	1 765 472,00
Финансовое обеспечение выполнения функций органов местного самоуправления, оказания услуг и выполнения работ	830	01	03	9690090000		1 765 472,00	1 765 472,00
Расходы на выплаты персоналу в целях обеспечения выполнения функций государственными (муниципальными) органами, казенными учреждениями, органами управления государственными внебюджетными фондами	830	01	03	9690090019	100	1 453 786,00	1 453 786,00
Закупка товаров, работ и услуг для обеспечения государственных (муниципальных) нужд	830	01	03	9690090019	200	311 686,00	311 686,00
Культура	857					31 387 700,00	31 382 600,00
ОБЩЕГОСУДАРСТВЕННЫЕ ВОПРОСЫ	857	01				135 000,00	0,00
Другие общегосударственные вопросы	857	01	13			135 000,00	0,00
Муниципальная программа "Реализация национальной политики"	857	01	13	4600000000		135 000,00	0,00
Подпрограмма "Общероссийская гражданская идентичность и этнокультурное развитие народов Кабардино-Балкарской Республики"	857	01	13	4620000000		135 000,00	0,00
Основное мероприятие "Укрепление общероссийской гражданской идентичности"	857	01	13	4620100000		135 000,00	0,00
Закупка товаров, работ и услуг для обеспечения государственных (муниципальных) нужд	857	01	13	4620192100	200	135 000,00	0,00
ОБРАЗОВАНИЕ	857	07				9 284 365,03	9 414 265,03
Дополнительное образование детей	857	07	03			9 184 365,03	9 314 265,03
Муниципальная программа "Развитие образования"	857	07	03	0200000000		9 184 365,03	9 314 265,03
Подпрограмма "Развитие дополнительного образования детей и реализация мероприятий молодежной политики"	857	07	03	0240000000		9 184 365,03	9 314 265,03
Основное мероприятие "Развитие дополнительного образования детей, выявление и поддержка лиц, проявивших выдающиеся способности"	857	07	03	0240100000		9 184 365,03	9 314 265,03
Расходы на выплаты персоналу в целях обеспечения выполнения функций государственными (муниципальными) органами, казенными учреждениями, органами управления государственными внебюджетными фондами	857	07	03	0240190059	100	9 074 350,29	9 074 350,29
Закупка товаров, работ и услуг для обеспечения государственных (муниципальных) нужд	857	07	03	0240190059	200	101 014,74	230 914,74
Иные бюджетные ассигнования	857	07	03	0240190059	800	9 000,00	9 000,00
Молодежная политика	857	07	07			100 000,00	100 000,00
Муниципальная программа "Развитие образования"	857	07	07	0200000000		100 000,00	100 000,00
Подпрограмма "Развитие дополнительного образования детей и реализация мероприятий молодежной политики"	857	07	07	0240000000		100 000,00	100 000,00
Основное мероприятие "Развитие дополнительного образования детей, выявление и поддержка лиц, проявивших выдающиеся способности"	857	07	07	0240100000		100 000,00	100 000,00
Закупка товаров, работ и услуг для обеспечения государственных (муниципальных) нужд	857	07	07	0240180070	200	0,00	0,00
Закупка товаров, работ и услуг для обеспечения государственных (муниципальных) нужд	857	07	07	0240199997	200	100 000,00	100 000,00
КУЛЬТУРА, КИНЕМАТОГРАФИЯ	857	08				17 598 434,97	17 598 434,97
Культура	857	08	01			15 264 300,00	15 264 300,00
Муниципальная программа "Развитие культуры и туризма"	857	08	01	1100000000		15 264 300,00	15 264 300,00
Подпрограмма "Наследие"	857	08	01	1110000000		6 088 300,00	6 088 300,00
Основное мероприятие "Развитие библиотечного дела"	857	08	01	1110200000		6 088 300,00	6 088 300,00
Расходы на выплаты персоналу в целях обеспечения выполнения функций государственными (муниципальными) органами, казенными учреждениями, органами управления государственными внебюджетными фондами	857	08	01	1110290059	100	5 982 300,00	5 982 300,00
Закупка товаров, работ и услуг для обеспечения государственных (муниципальных) нужд	857	08	01	1110290059	200	106 000,00	106 000,00
Иные бюджетные ассигнования	857	08	01	1110290059	800	0,00	0,00
Подпрограмма "Искусство"	857	08	01	1120000000		9 176 000,00	9 176 000,00
Основное мероприятие "Сохранение и развитие исполнительских искусств"	857	08	01	1120100000		9 176 000,00	9 176 000,00
Расходы на выплаты персоналу в целях обеспечения выполнения функций государственными (муниципальными) органами, казенными учреждениями, органами управления государственными внебюджетными фондами	857	08	01	1120171120	100	8 514 900,00	8 514 900,00
Закупка товаров, работ и услуг для обеспечения государственных (муниципальных) нужд	857	08	01	1120171120	200	526 100,00	526 100,00
Иные бюджетные ассигнования	857	08	01	1120171120	800	135 000,00	135 000,00

Муниципальная программа "Развитие культуры и туризма"	857	08	04	1100000000		2 334 134,97	2 334 134,97
Подпрограмма "Обеспечение условий реализации Муниципальной программы "Развитие культуры и туризма"	857	08	04	1140000000		2 334 134,97	2 334 134,97
Основное мероприятие "Развитие инфраструктуры и системы управления в сфере культуры и туризма"	857	08	04	1140100000		2 334 134,97	2 334 134,97
Расходы на выплаты персоналу в целях обеспечения выполнения функций государственными (муниципальными) органами, казенными учреждениями, органами управления государственными внебюджетными фондами	857	08	04	1140190019	100	2 274 134,97	2 274 134,97
Закупка товаров, работ и услуг для обеспечения государственных (муниципальных) нужд	857	08	04	1140190019	200	60 000,00	60 000,00
СРЕДСТВА МАССОВОЙ ИНФОРМАЦИИ	857	12				4 369 900,00	4 369 900,00
Периодическая печать и издательства	857	12	02			4 369 900,00	4 369 900,00
Муниципальная программа "Информационное общество"	857	12	02	2300000000		4 369 900,00	4 369 900,00
Подпрограмма "Информационная среда"	857	12	02	2320000000		4 369 900,00	4 369 900,00
Основное мероприятие "Поддержка печатных средств массовой информации"	857	12	02	2320200000		4 369 900,00	4 369 900,00
Расходы на выплаты персоналу в целях обеспечения выполнения функций государственными (муниципальными) органами, казенными учреждениями, органами управления государственными внебюджетными фондами	857	12	02	2320290059	100	2 869 900,00	2 869 900,00
Закупка товаров, работ и услуг для обеспечения государственных (муниципальных) нужд	857	12	02	2320290059	200	1 490 000,00	1 490 000,00
Иные бюджетные ассигнования	857	12	02	2320290059	800	10 000,00	10 000,00
Образование	873					817 243 881,20	816 244 841,20
ОБЩЕГОСУДАРСТВЕННЫЕ ВОПРОСЫ	873	01				78 000,00	45 000,00
Другие общегосударственные вопросы	873	01	13			78 000,00	45 000,00
Муниципальная программа "Развитие образования"	873	01	13	0200000000		38 000,00	0,00
Подпрограмма "Развитие дополнительного образования детей и реализация мероприятий молодежной политики"	873	01	13	0240000000		38 000,00	0,00
Основное мероприятие "Развитие дополнительного образования детей, выявление и поддержка лиц, проявивших выдающиеся способности"	873	01	13	0240100000		38 000,00	0,00
Закупка товаров, работ и услуг для обеспечения государственных (муниципальных) нужд	873	01	13	02401М9400	200	38 000,00	0,00
Муниципальная программа "Реализация национальной политики"	873	01	13	4600000000		40 000,00	45 000,00
Подпрограмма "Общероссийская гражданская идентичность и этнокультурное развитие народов Кабардино-Балкарской Республики"	873	01	13	4620000000		40 000,00	45 000,00
Основное мероприятие "Укрепление общероссийской гражданской идентичности"	873	01	13	4620100000		40 000,00	45 000,00
Закупка товаров, работ и услуг для обеспечения государственных (муниципальных) нужд	873	01	13	4620192100	200	40 000,00	45 000,00
ОБРАЗОВАНИЕ	873	07				804 874 181,20	803 908 141,20
Дошкольное образование	873	07	01			274796693,70	274 876739,40
Муниципальная программа "Развитие образования"	873	07	01	0200000000		274796693,70	274 876739,40
Подпрограмма "Развитие дошкольного и общего образования"	873	07	01	0220000000		274796693,70	274 876739,40
Основное мероприятие "Развитие современных механизмов и технологий дошкольного и общего образования"	873	07	01	0220200000		274796693,70	274 876739,40
Расходы на выплаты персоналу в целях обеспечения выполнения функций государственными (муниципальными) органами, казенными учреждениями, органами управления государственными внебюджетными фондами	873	07	01	0220270130	100	11 999 200,00	11 999 200,00
Закупка товаров, работ и услуг для обеспечения государственных (муниципальных) нужд	873	07	01	0220275180	200	1 277 100,00	1 277 100,00
Расходы на выплаты персоналу в целях обеспечения выполнения функций государственными (муниципальными) органами, казенными учреждениями, органами управления государственными внебюджетными фондами	873	07	01	0220277110	100	12 192 436,73	12 192 436,73
Расходы на выплаты персоналу в целях обеспечения выполнения функций государственными (муниципальными) органами, казенными учреждениями, органами управления государственными внебюджетными фондами	873	07	01	0220277120	100	51 888 072,35	51 888 072,35
Расходы на выплаты персоналу в целях обеспечения выполнения функций государственными (муниципальными) органами, казенными учреждениями, органами управления государственными внебюджетными фондами	873	07	01	0220277210	100	94 748 215,56	94 748 215,56
Расходы на выплаты персоналу в целях обеспечения выполнения функций государственными (муниципальными) органами, казенными учреждениями, органами управления государственными внебюджетными фондами	873	07	01	0220277220	100	12 973 082,18	12 973 082,18
Расходы на выплаты персоналу в целях обеспечения выполнения функций государственными (муниципальными) органами, казенными учреждениями, органами управления государственными внебюджетными фондами	873	07	01	0220277300	100	33 510 893,18	33 510 893,18
Расходы на выплаты персоналу в целях обеспечения выполнения функций государственными (муниципальными) органами, казенными учреждениями, органами управления государственными внебюджетными фондами	873	07	01	0220290059	100	11 697 231,00	11 697 231,00
Закупка товаров, работ и услуг для обеспечения государственных (муниципальных) нужд	873	07	01	0220290059	200	41 577 187,74	41 577 187,74
Иные бюджетные ассигнования	873	07	01	0220290059	800	3 016 291,00	3 096 336,70
Общее образование	873	07	02			467 238215,84	466 192130,14
Муниципальная программа "Развитие образования"	873	07	02	0200000000		467 238215,84	466 192130,14
Подпрограмма "Развитие дошкольного и общего образования"	873	07	02	0220000000		467 238215,84	466 192130,14
Основное мероприятие "Развитие современных механизмов и технологий дошкольного и общего образования"	873	07	02	0220200000		465 117362,84	466 192130,14
Расходы на выплаты персоналу в целях обеспечения выполнения функций государственными (муниципальными) органами, казенными учреждениями, органами управления государственными внебюджетными фондами	873	07	02	0220270130	100	23 436 000,00	23 436 000,00
Закупка товаров, работ и услуг для обеспечения государственных (муниципальных) нужд	873	07	02	0220275190	200	6 706 000,00	6 706 000,00
Расходы на выплаты персоналу в целях обеспечения выполнения функций государственными (муниципальными) органами, казенными учреждениями, органами управления государственными внебюджетными фондами	873	07	02	0220277110	100	40 546 128,50	40 546 128,50
Расходы на выплаты персоналу в целях обеспечения выполнения функций государственными (муниципальными) органами, казенными учреждениями, органами управления государственными внебюджетными фондами	873	07	02	0220277120	100	23 438 011,90	23 438 011,90
Расходы на выплаты персоналу в целях обеспечения выполнения функций государственными (муниципальными) органами, казенными учреждениями, органами управления государственными внебюджетными фондами	873	07	02	0220277210	100	210 055 362,80	210 055 362,80
Расходы на выплаты персоналу в целях обеспечения выполнения функций государственными (муниципальными) органами, казенными учреждениями, органами управления государственными внебюджетными фондами	873	07	02	0220277220	100	21 796 412,30	21 796 412,30
Расходы на выплаты персоналу в целях обеспечения выполнения функций государственными (муниципальными) органами, казенными учреждениями, органами управления государственными внебюджетными фондами	873	07	02	0220277300	100	29 815 484,50	29 815 484,50
Расходы на выплаты персоналу в целях обеспечения выполнения функций государственными (муниципальными) органами, казенными учреждениями, органами управления государственными внебюджетными фондами	873	07	02	0220277400	100	5 842 100,00	5 842 100,00
Закупка товаров, работ и услуг для обеспечения государственных (муниципальных) нужд	873	07	02	0220290059	200	37 063 574,04	37 063 574,04
Социальное обеспечение и иные выплаты населению	873	07	02	0220290059	300	484 550,00	484 550,00
Иные бюджетные ассигнования	873	07	02	0220290059	800	5 072 861,70	6 147 629,00
Расходы на выплаты персоналу в целях обеспечения выполнения функций государственными (муниципальными) органами, казенными учреждениями, органами управления государственными внебюджетными фондами	873	07	02	02202L3030	100	27 654 480,00	27 654 480,00
Закупка товаров, работ и услуг для обеспечения государственных (муниципальных) нужд	873	07	02	02202L3040	200	33 206 397,10	33 206 397,10
Закупка товаров, работ и услуг для обеспечения государственных (муниципальных) нужд	873	07	02	02202L7500	200	0,00	0,00
Региональный проект "Успех каждого ребенка"	873	07	02	022Е200000		2 120 853,00	0,00
Закупка товаров, работ и услуг для обеспечения государственных (муниципальных) нужд	873	07	02	022Е250980	200	2 120 853,00	0,00
Дополнительное образование детей	873	07	03			36 831 625,36	36 831 625,36
Муниципальная программа "Развитие образования"	873	07	03	0200000000		36 831 625,36	36 831 625,36
Подпрограмма "Развитие дошкольного и общего образования"	873	07	03	0220000000		50 000,00	50 000,00
Основное мероприятие "Развитие современных механизмов и технологий дошкольного и общего образования"	873	07	03	0220200000		50 000,00	50 000,00
Закупка товаров, работ и услуг для обеспечения государственных (муниципальных) нужд	873	07	03	0220290059	200	50 000,00	50 000,00
Подпрограмма "Развитие дополнительного образования детей и реализация мероприятий молодежной политики"	873	07	03	0240000000		36 781 625,36	36 781 625,36
Основное мероприятие "Развитие дополнительного образования детей, выявление и поддержка лиц, проявивших выдающиеся способности"	873	07	03	0240100000		36 781 625,36	36 781 625,36
Предоставление субсидий бюджетным, автономным учреждениям и иным некоммерческим организациям	873	07	03	0240160709	600	903 100,00	903 100,00
Расходы на выплаты персоналу в целях обеспечения выполнения функций государственными (муниципальными) органами, казенными учреждениями, органами управления государственными внебюджетными фондами	873	07	03	0240170130	100	703 100,00	703 100,00
Расходы на выплаты персоналу в целях обеспечения выполнения функций государственными (муниципальными) органами, казенными учреждениями, органами управления государственными внебюджетными фондами	873	07	03	0240177210	100	18 206 800,00	18 206 800,00
Расходы на выплаты персоналу в целях обеспечения выполнения функций государственными (муниципальными) органами, казенными учреждениями, органами управления государственными внебюджетными фондами	873	07	03	0240190059	100	15 818 000,00	15 818 000,00
Закупка товаров, работ и услуг для обеспечения государственных (муниципальных) нужд	873	07	03	0240190059	200	1 090 959,03	1 090 959,03
Иные бюджетные ассигнования	873	07	03	0240190059	800	59 666,33	59 666,33
Профессиональная подготовка, переподготовка и повышение квалификации	873	07	05			859 900,00	859 900,00
Муниципальная программа "Развитие образования"	873	07	05	0200000000		859 900,00	859 900,00
Подпрограмма "Развитие дошкольного и общего образования"	873	07	05	0220000000		859 900,00	859 900,00
Основное мероприятие "Развитие современных механизмов и технологий дошкольного и общего образования"	873	07	05	0220200000		859 900,00	859 900,00

Закупка товаров, работ и услуг для обеспечения государственных (муниципальных) нужд	873	07	05	0220270880	200	859 900,00	859 900,00
Молодежная политика	873	07	07			798 872,00	798 872,00
Муниципальная программа "Развитие образования"	873	07	07	0200000000		798 872,00	798 872,00
Подпрограмма "Развитие дополнительного образования детей и реализация мероприятий молодежной политики"	873	07	07	0240000000		798 872,00	798 872,00
Основное мероприятие "Развитие дополнительного образования детей, выявление и поддержка лиц, проявивших выдающиеся способности"	873	07	07	0240100000		798 872,00	798 872,00
Закупка товаров, работ и услуг для обеспечения государственных (муниципальных) нужд	873	07	07	0240180070	200	0,00	0,00
Закупка товаров, работ и услуг для обеспечения государственных (муниципальных) нужд	873	07	07	0240199997	200	798 872,00	798 872,00
Другие вопросы в области образования	873	07	09			24 348 874,30	24 348 874,30
Муниципальная программа "Развитие образования"	873	07	09	0200000000		24 348 874,30	24 348 874,30
Подпрограмма "Развитие дополнительного образования детей и реализация мероприятий молодежной политики"	873	07	09	0240000000		7 561 225,50	7 561 225,50
Основное мероприятие "Развитие дополнительного образования детей, выявление и поддержка лиц, проявивших выдающиеся способности"	873	07	09	0240100000		126 128,00	126 128,00
Закупка товаров, работ и услуг для обеспечения государственных (муниципальных) нужд	873	07	09	0240199997	200	6 128,00	6 128,00
Социальное обеспечение и иные выплаты населению	873	07	09	02401H0380	300	120 000,00	120 000,00
Основное мероприятие "Развитие сферы отдыха и оздоровления детей"	873	07	09	0240700000		7 435 097,50	7 435 097,50
Расходы на выплаты персоналу в целях обеспечения выполнения функций государственными (муниципальными) органами, казенными учреждениями, органами управления государственными внебюджетными фондами	873	07	09	0240772010	100	2 004 274,43	2 004 274,43
Закупка товаров, работ и услуг для обеспечения государственных (муниципальных) нужд	873	07	09	0240772010	200	2 499 825,57	2 499 825,57
Закупка товаров, работ и услуг для обеспечения государственных (муниципальных) нужд	873	07	09	0240772020	200	284 900,00	284 900,00
Расходы на выплаты персоналу в целях обеспечения выполнения функций государственными (муниципальными) органами, казенными учреждениями, органами управления государственными внебюджетными фондами	873	07	09	02407M2010	100	2 296 700,00	2 296 700,00
Закупка товаров, работ и услуг для обеспечения государственных (муниципальных) нужд	873	07	09	02407M2010	200	349 397,50	349 397,50
Подпрограмма "Совершенствование управления системой образования"	873	07	09	0250000000		16 787 648,80	16 787 648,80
Основное мероприятие "Реализация функций ответственного исполнителя государственной программы"	873	07	09	0250700000		16 787 648,80	16 787 648,80
Расходы на выплаты персоналу в целях обеспечения выполнения функций государственными (муниципальными) органами, казенными учреждениями, органами управления государственными внебюджетными фондами	873	07	09	0250790019	100	15 232 520,00	15 232 520,00
Закупка товаров, работ и услуг для обеспечения государственных (муниципальных) нужд	873	07	09	0250790019	200	1 479 228,80	1 479 228,80
Иные бюджетные ассигнования	873	07	09	0250790019	800	75 900,00	75 900,00
СОЦИАЛЬНАЯ ПОЛИТИКА	873	10				12 291 700,00	12 291 700,00
Охрана семьи и детства	873	10	04			9 807 000,00	9 807 000,00
Реализация функций иных органов местного самоуправления	873	10	04	9900000000		9 807 000,00	9 807 000,00
Иные непрограммные мероприятия	873	10	04	9990000000		9 807 000,00	9 807 000,00
Выплата ежемесячных денежных выплат опекунам (попечителям), приемным родителям на содержание детей-сирот и детей, оставшихся без попечения родителей	873	10	04	9990070090		8 854 000,00	8 854 000,00
Социальное обеспечение и иные выплаты населению	873	10	04	9990070090	300	8 854 000,00	8 854 000,00
Выплата ежемесячного вознаграждения приемным родителям	873	10	04	9990070190		943 000,00	943 000,00
Социальное обеспечение и иные выплаты населению	873	10	04	9990070190	300	943 000,00	943 000,00
Выплата единовременного пособия при всех формах устройства детей, лишенных родительского попечения, в семью	873	10	04	99900F2600		10 000,00	10 000,00
Социальное обеспечение и иные выплаты населению	873	10	04	99900F2600	300	10 000,00	10 000,00
Другие вопросы в области социальной политики	873	10	06			2 484 700,00	2 484 700,00
Реализация функций иных органов местного самоуправления	873	10	06	9900000000		2 484 700,00	2 484 700,00
Иные непрограммные мероприятия	873	10	06	9990000000		2 484 700,00	2 484 700,00
Содержание отделов опеки и попечительства	873	10	06	9990070100		2 484 700,00	2 484 700,00
Расходы на выплаты персоналу в целях обеспечения выполнения функций государственными (муниципальными) органами, казенными учреждениями, органами управления государственными внебюджетными фондами	873	10	06	9990070100	100	2 484 700,00	2 484 700,00
Спорт	875					40 933 100,00	40 914 600,00
ОБРАЗОВАНИЕ	875	07				280 000,00	250 000,00
Молодежная политика	875	07	07			280 000,00	250 000,00
Муниципальная программа "Развитие образования"	875	07	07	0200000000		280 000,00	250 000,00
Подпрограмма "Развитие дополнительного образования детей и реализация мероприятий молодежной политики"	875	07	07	0240000000		280 000,00	250 000,00
Основное мероприятие "Развитие дополнительного образования детей, выявление и поддержка лиц, проявивших выдающиеся способности"	875	07	07	0240100000		280 000,00	250 000,00
Закупка товаров, работ и услуг для обеспечения государственных (муниципальных) нужд	875	07	07	0240180070	200	0,00	0,00
Закупка товаров, работ и услуг для обеспечения государственных (муниципальных) нужд	875	07	07	0240199997	200	250 000,00	250 000,00
Закупка товаров, работ и услуг для обеспечения государственных (муниципальных) нужд	875	07	07	02401M9400	200	30 000,00	0,00
ФИЗИЧЕСКАЯ КУЛЬТУРА И СПОРТ	875	11				40 653 100,00	40 664 600,00
Массовый спорт	875	11	02			37 773 528,00	37 785 028,00
Муниципальная программа "Развитие физической культуры и спорта"	875	11	02	1300000000		37 773 528,00	37 785 028,00
Подпрограмма "Развитие физической культуры и массового спорта"	875	11	02	1310000000		37 773 528,00	37 785 028,00
Основное мероприятие "Физическое воспитание и обеспечение организации и проведения физкультурных мероприятий и массовых спортивных мероприятий"	875	11	02	1310100000		520 000,00	520 000,00
Закупка товаров, работ и услуг для обеспечения государственных (муниципальных) нужд	875	11	02	1310196246	200	520 000,00	520 000,00
Основное мероприятие "Совершенствование спортивной инфраструктуры и материально-технической базы для занятий физической культурой и массовым спортом"	875	11	02	1310300000		37 253 528,00	37 265 028,00
Расходы на выплаты персоналу в целях обеспечения выполнения функций государственными (муниципальными) органами, казенными учреждениями, органами управления государственными внебюджетными фондами	875	11	02	1310390059	100	33 752 727,00	33 752 727,00
Закупка товаров, работ и услуг для обеспечения государственных (муниципальных) нужд	875	11	02	1310390059	200	2 160 400,00	2 170 300,00
Иные бюджетные ассигнования	875	11	02	1310390059	800	1 340 401,00	1 342 001,00
Спорт высших достижений	875	11	03			0,00	0,00
Муниципальная программа "Развитие физической культуры и спорта"	875	11	03	1300000000		0,00	0,00
Основное мероприятие "Проведение спортивных мероприятий, обеспечение подготовки спортсменов высокого класса, материально-техническое обеспечение спортивных сборных команд Российской Федерации"	875	11	03	1320100000		0,00	0,00
Стипендии Главы муниципального образования спортсменам, тренерам и иным специалистам спортивных сборных команд Российской Федерации по видам спорта, включенным в программы Олимпийских игр, Паралимпийских игр и Сурдлимпийских игр, чемпионам Олимпийских игр, Паралимпийских игр и Сурдлимпийских игр	875	11	03	13201H0440		0,00	0,00
Социальное обеспечение и иные выплаты населению	875	11	03	13201H0440	300	0,00	0,00
Другие вопросы в области физической культуры и спорта	875	11	05			2 879 572,00	2 879 572,00
Муниципальная программа "Развитие физической культуры и спорта"	875	11	05	1300000000		2 879 572,00	2 879 572,00
Подпрограмма "Управление развитием отрасли физической культуры и спорта"	875	11	05	1340000000		2 879 572,00	2 879 572,00
Основное мероприятие "Реализация государственной политики в сфере физической культуры и спорта"	875	11	05	1340200000		2 879 572,00	2 879 572,00
Расходы на выплаты персоналу в целях обеспечения выполнения функций государственными (муниципальными) органами, казенными учреждениями, органами управления государственными внебюджетными фондами	875	11	05	1340290019	100	2 794 072,00	2 794 072,00
Закупка товаров, работ и услуг для обеспечения государственных (муниципальных) нужд	875	11	05	1340290019	200	85 000,00	85 000,00
Иные бюджетные ассигнования	875	11	05	1340290019	800	500,00	500,00
Сельское хозяйство и продовольствие	882					8 757 512,60	8 752 998,47
НАЦИОНАЛЬНАЯ ЭКОНОМИКА	882	04				8 757 512,60	8 752 998,47
Сельское хозяйство и рыболовство	882	04	05			8 757 512,60	8 752 998,47
Муниципальная программа "Муниципальная программа развития сельского хозяйства и расширения рынков сельскохозяйственной продукции, сырья и продовольствия"	882	04	05	2500000000		8 757 512,60	8 752 998,47
Подпрограмма "Обеспечение условий развития агропромышленного комплекса"	882	04	05	25Ф0000000		8 757 512,60	8 752 998,47
Основное мероприятие "Реализация функций аппарата ответственного исполнителя государственной программы"	882	04	05	25Ф0100000		8 757 512,60	8 752 998,47
Расходы на выплаты персоналу в целях обеспечения выполнения функций государственными (муниципальными) органами, казенными учреждениями, органами управления государственными внебюджетными фондами	882	04	05	25Ф0190019	100	7 137 600,00	7 137 600,00
Закупка товаров, работ и услуг для обеспечения государственных (муниципальных) нужд	882	04	05	25Ф0190019	200	1 619 912,60	1 615 398,47
Финансовое управление	892					84 462 399,40	84 339 593,53
ОБЩЕГОСУДАРСТВЕННЫЕ ВОПРОСЫ	892	01				8 504 899,98	8 504 900,00
Обеспечение деятельности финансовых, налоговых и таможенных органов и органов финансового (финансово-бюджетного) надзора	892	01	06			8 504 899,98	8 504 900,00
Муниципальная программа "Управление муниципальными финансами"	892	01	06	3900000000		8 504 899,98	8 504 900,00
Подпрограмма "Повышение качества управления бюджетным процессом"	892	01	06	3920000000		8 504 899,98	8 504 900,00
Основное мероприятие "Повышение операционной эффективности бюджетных расходов"	892	01	06	3920300000		8 504 899,98	8 504 900,00
Расходы на выплаты персоналу в целях обеспечения выполнения функций государственными (муниципальными) органами, казенными учреждениями, органами управления государственными внебюджетными фондами	892	01	06	3920390019	100	8 177 887,98	8 177 887,98
Закупка товаров, работ и услуг для обеспечения государственных (муниципальных) нужд	892	01	06	3920390019	200	323 012,00	323 012,02
Иные бюджетные ассигнования	892	01	06	3920390019	800	4 000,00	4 000,00
Резервные фонды	892	01	11			0,00	0,00
Муниципальная программа "Управление муниципальными финансами"	892	01	11	3900000000		0,00	0,00
Подпрограмма "Повышение качества управления бюджетным процессом"	892	01	11	3920000000		0,00	0,00
Основное мероприятие "Оптимизация бюджетного процесса"	892	01	11	3920200000		0,00	0,00
Иные бюджетные ассигнования	892	01	11	3920220540	800	0,00	0,00
МЕЖБЮДЖЕТНЫЕ ТРАНСФЕРТЫ ОБЩЕГО ХАРАКТЕРА БЮДЖЕТАМ БЮДЖЕТНОЙ СИСТЕМЫ РОССИЙСКОЙ ФЕДЕРАЦИИ	892	14				75 957 499,42	75 834 693,53
Дотации на выравнивание бюджетной обеспеченности субъектов Российской Федерации и муниципальных образований	892	14	01			75 957 499,42	75 834 693,53
Муниципальная программа "Управление муниципальными финансами"	892	14	01	3900000000		75 957 499,42	75 834 693,53

Подпрограмма "Выравнивание финансовых возможностей местных бюджетов"	892	14	01	39Б0000000		75 957 499,42	75 834 693,53
Основное мероприятие "Выравнивание бюджетной обеспеченности поселений"	892	14	01	39Б0100000		75 957 499,42	75 834 693,53
Межбюджетные трансферты	892	14	01	39Б0170010	500	75 957 499,42	75 834 693,53
ВСЕГО:						1031954179,87	1039098747,14

Приложение № 6
к решению Совета местного самоуправления Терского муниципального района
"О местном бюджете Терского муниципального района на 2023 год
и на плановый период 2024 и 2025 годов"от 27 декабря 2022 г. №113

РАСПРЕДЕЛЕНИЕ ДОТАЦИИ НА ВЫРАВНИВАНИЕ БЮДЖЕТНОЙ ОБЕСПЕЧЕННОСТИ ПОСЕЛЕНИЙ НА 2023 ГОД

руб.

№	Наименование муниципального поселения	Сумма на 2023г	в т.ч.сумма дотации из бюджета района на 2023г.	в т.ч. сумма дотации за счет бюджета КБР на 2023г.
1	г. Терек	16944450,00	15850688,46	1093761,54
2	с. Дейское	5249281,94	4984038,36	265243,58
3	с. Плановское	5827071,94	5636627,84	190444,1
4	с. Верхний Акбаш	4449881,94	4275775,91	174106,03
5	с. Тамбовское	4438874,77	4334288,89	104585,88
6	с. Верхний Курп	4743824,77	4662690,14	81134,63
7	с. Инаркой	4796574,77	4714939,99	81634,78
8	с. Нижний Курп	4331894,77	4260485,18	71409,59
9	с. Арик	3064481,94	2906602,84	157879,10
10	с. Красноармейское	3884872,01	3743942,26	140929,75
11	с. Новая Балкария	3897554,77	3836370,37	61184,4
12	с. Урожайное	4300871,94	4189228,46	111643,48
13	с. Терекское	4433801,94	4320269,03	113532,91
14	с. Хамидие	4654781,94	4559532,10	95249,84
15	с. Новое Хамидие	3578904,77	3542727,62	36177,15
16	с. Интернациональное	3377704,77	3358588,12	19116,65
17	с. Белоглинское	3201184,77	3178011,39	23173,38
18	с. Джулат	1925574,77	1910681,56	14893,21
	ВСЕГО	87101588,52	84265488,52	2836100,00

Приложение № 7
к решению Совета местного самоуправления Терского муниципального района
"О местном бюджете Терского муниципального района на 2023 год
и на плановый период 2024 и 2025 годов" от 27 декабря 2022 г. №113

РАСПРЕДЕЛЕНИЕ ДОТАЦИИ НА ВЫРАВНИВАНИЕ БЮДЖЕТНОЙ ОБЕСПЕЧЕННОСТИ ПОСЕЛЕНИЙ НА 2024-2025 ГОДЫ

РУБ.

№	Наименование муниципального поселения	Сумма дотации на 2024г	в т.ч.сумма дотации за счет бюджета района на 2024г.	в т.ч. сумма дотации за счет бюджета КБР на 2024г.	Сумма дотации на 2025г	в т.ч.сумма дотации за счет бюджета района на 2025г.	в т.ч. сумма дотации за счет бюджета КБР на 2025г.
1	г. Терек	14118900,00	13367293,28	751606,72	14118900,00	13396569,88	722330,12
2	с. Дейское	4444233,74	4261964,71	182269,03	4433647,03	4258093,20	175553,83
3	с. Плановское	5398423,74	5267555,11	130868,63	5387837,03	5261742,75	126094,28
4	с. Верхний Акбаш	4078633,74	3958992,24	119641,50	4068047,03	3953536,21	114510,82
5	с. Тамбовское	4157505,50	4085636,59	71868,91	4153270,81	4083917,12	69353,69
6	с. Верхний Курп	4541345,50	4485591,72	55753,78	4537110,81	4483312,05	53798,76
7	с. Инаркой	4095195,50	4039098,04	56097,46	4090960,81	4037162,05	53798,76
8	с. Нижний Курп	3664315,50	3615244,54	49070,96	3660080,81	3612349,58	47731,23
9	с. Арик	3031533,74	2923043,00	108490,74	3020947,03	2916732,63	104214,40
10	с. Красноармейское	3127473,74	3030630,19	96843,55	3116887,03	3023630,95	93256,08
11	с. Новая Балкария	3403875,50	3361831,04	42044,46	3399640,81	3359153,85	40486,96
12	с. Урожайное	3635823,74	3559105,02	76718,72	3625237,03	3551323,50	73913,53
13	с. Терекское	3792353,74	3714336,64	78017,10	3781767,03	3706934,17	74832,86
14	с. Хамидие	3642633,74	3577180,33	65453,41	3632047,03	3569091,82	62955,21
15	с. Новое Хамидие	3209625,50	3184765,43	24860,07	3205390,81	3181414,88	23975,93
16	с. Интернациональное	3157925,50	3144788,99	13136,51	3153690,81	3141555,75	12135,06
17	с. Белоглинское	2834505,50	2818581,30	15924,20	2830270,81	2815046,83	15223,98
18	с. Джулат	1623195,50	1612961,25	10234,25	1618960,81	1609326,31	9634,50
	ВСЕГО	75957499,42	74008599,42	1948900,00	75834693,53	73960893,53	1873800,00

Приложение №8
к решению Совета местного самоуправления Терского муниципального района
"О местном бюджете Терского муниципального района на 2023 год
и на плановый период 2024 и 2025 годов" от 27 декабря 2022 г. №113

ИСТОЧНИКИ ФИНАНСИРОВАНИЯ ДЕФИЦИТА МЕСТНОГО БЮДЖЕТА НА 2023 ГОД

РУБ

№	Наименование показателей бюджетной классификации	Адм.	Вид	Эл.	Прогр	ЭК	Сумма на 2023 год
1	Увеличение прочих остатков денежных средств бюджетов муниципальных районов	892	01050201	05	0000	510	-1574058049,20
2	Уменьшение прочих остатков денежных средств бюджетов муниципальных районов	892	01050201	05	0000	610	+1574058049,20
	Итого						**0,00**

Приложение №9
к решению Совета местного самоуправления Терского муниципального района
"О местном бюджете Терского муниципального района на 2023 год
и на плановый период 2024 и 2025 годов" от 27 декабря 2022 г. №113

ИСТОЧНИКИ ФИНАНСИРОВАНИЯ ДЕФИЦИТА МЕСТНОГО БЮДЖЕТА НА 2024-2025 ГОДЫ

руб.

№	Наименование показателей бюджетной классификации	Адм.	Вид	Эл.	Прогр	ЭК	Сумма 2024г	Сумма 2025г.
1	Увеличение прочих остатков денежных средств бюджетов муниципальных районов	892	01050201	05	0000	510	-1031954179,87	-1039098747,14
2	Уменьшение прочих остатков денежных средств бюджетов муниципальных районов	892	01050201	05	0000	610	+1031954179,87	+1039098747,14
	Итого						0,00	0,00

Статья 2
1) Настоящее решение опубликовать в районной газете «Терек-1».
2) Настоящее решение вступает в силу с 01.01.2023 года.
Глава Терского муниципального района КБР В.Ш.Хажуев

В АДМИНИСТРАЦИИ Г.П.ТЕРЕК

Утверждаю
Глава местной
администрации г.п.Терек
_____О.З. Шомахов
«25» января 2023 г.

ИЗВЕЩЕНИЕ О ПРОВЕДЕНИИ АУКЦИОНА НА ПРАВО ЗАКЛЮЧЕНИЯ ДОГОВОРА АРЕНДЫ ЗЕМЕЛЬНОГО УЧАСТКА

1. Организатор аукциона – Муниципальное учреждение «Местная Администрация городского поселения Терек Терского муниципального района Кабардино-Балкарской Республики»; 361200, РФ, КБР, Терский район, г.Терек, ул. Канкошева, 20, адрес электронной почты: admterek@mail.ru, контактный телефон: 8(86632) 41-2-60, факс: 8(86632) 41260.

2. Уполномоченный орган и реквизиты решения о проведении аукциона: Муниципальное учреждение «Местная администрация городского поселения Терек Терского муниципального района Кабардино-Балкарской Республики», постановление местной администрация городского поселения Терек Терского муниципального района Кабардино-Балкарской Республики от «25» января 2023 № 16 «О проведении открытого аукциона на право заключения договора аренды земельного участка, расположенного на территории г.п. Терек Терского муниципального района КБР».

3. Дата, время, место и порядок проведения аукциона: «06» марта 2023 года в 10-00 (время местное), в здании администрации городского поселения Терек, каб. №10, находящегося по адресу: 361200, РФ, КБР, Терский район, г.Терек, ул. Канкошева, 20.

Порядок рассмотрения заявок на участие в аукционе:
Организатор аукциона ведет протокол рассмотрения заявок на участие в аукционе, который должен содержать сведения о заявителях, допущенных к участию в аукционе и признанных участниками аукциона, датах подачи заявок, внесенных задатках, а также сведения о заявителях, не допущенных к участию в аукционе, с указанием причин отказа в допуске к участию в нем. Заявитель, признанный участником аукциона, становится участником аукциона с даты подписания организатором аукциона протокола рассмотрения заявок. Протокол рассмотрения заявок на участие в аукционе подписывается организатором аукциона не позднее чем в течение одного дня со дня их рассмотрения и размещается на официальном сайте не позднее чем на следующий день после дня подписания протокола.
Заявителям, признанным участниками аукциона, и заявителям, не допущенным к участию в аукционе, организатор аукциона направляет уведомления о принятых в отношении них решениях не позднее дня, следующего после дня подписания протокола рассмотрения заявок.

Порядок проведения аукциона:
Аукцион ведет аукционист. Аукцион начинается с оглашения аукционистом наименования, основных характеристик и начальной цены предмета аукциона на право заключения договора аренды земельного участка, «шага аукциона» и порядка проведения аукциона. «Шаг аукциона» устанавливается в размере 3 (трех) процентов Участникам аукциона выдаются пронумерованные билеты, которые они поднимают после оглашения аукционистом начальной цены предмета аукциона и каждой последующей цены с учетом «шага аукциона» в случае, если они готовы заключить договор аренды земельного участка в соответствии с этой ценой. Каждую последующую цену аукционист назначает путем увеличения текущей цены на «шаг аукциона». После объявления очередной цены аукционист называет номер билета участника аукциона, который первым поднял билет, и указывает на этого участника аукциона. Затем аукционист объявляет следующую цену в соответствии с «шагом аукциона». При отсутствии участников аукциона, готовых заключить договор аренды земельного участка в соответствии с названной аукционистом ценой, аукционист повторяет эту цену 3 раза. Если после троекратного объявления очередной цены ни один из участников аукциона не поднял билет, аукцион завершается. Победителем аукциона признается тот участник аукциона, номер билета которого был назван аукционистом последним. По завершении аукциона аукционист называет цену и номер билета победителя аукциона. Результаты аукциона оформляются протоколом, который составляет секретарь Комиссии. Протокол о результатах аукциона составляется в двух экземплярах, подписывается членами Комиссии, один из которых передается победителю аукциона, а второй остается у Организатора аукциона. Протокол о результатах аукциона является основанием для заключения с победителем договора аренды земельного участка.
В случае, если аукцион признан несостоявшимся и только один заявитель признан участником аукциона, уполномоченный орган в течение десяти дней со дня подписания протокола рассмотрения заявок на участие в аукционе, обязан направить заявителю три экземпляра подписанного проекта договора купли-продажи или проекта договора аренды земельного участка. При этом договор купли-продажи земельного участка заключается по начальной цене предмета аукциона, а размер ежегодной арендной платы или размер первого арендного платежа по договору аренды земельного участка определяется в размере, равном начальной цене предмета аукциона.
В случае, если по окончании срока подачи заявок на участие в аукционе подана только одна заявка на участие в аукционе или не подано ни одной заявки на участие в аукционе, аукцион признается несостоявшимся. Если единственная заявка на участие в аукционе и заявитель, подавший указанную заявку, соответствуют всем требованиям и указанным в извещении о проведении аукциона условиям аукциона, уполномоченный орган в течение десяти дней со дня рассмотрения указанной заявки обязан направить заявителю три экземпляра подписанного проекта договора аренды земельного участка. При этом размер ежегодной арендной платы или размер первого арендного платежа по договору аренды земельного участка определяется в размере, равном начальной цене предмета аукциона.
Победителем аукциона признается участник аукциона, предложивший наибольшую цену за земельный участок или наибольший размер ежегодной арендной платы за земельный участок.
В случае, если в аукционе участвовал только один участник или при проведении аукциона не присутствовал ни один из участников аукциона, либо в случае, если после троекратного объявления предложения о начальной цене предмета аукциона не поступило ни одного предложения о цене предмета аукциона, которое предусматривало бы более высокую цену предмета аукциона, аукцион признается несостоявшимся.
Уполномоченный орган направляет победителю аукциона или единственному принявшему участие в аукционе его участнику три экземпляра подписанного проекта договора аренды земельного участка в десятидневный срок со дня составления протокола о результатах аукциона. При этом размер ежегодной арендной платы или размер первого арендного платежа по договору аренды земельного участка определяется в размере, предложенном победителем аукциона, или в случае заключения указанного договора с единственным принявшим участие в аукционе его участником устанавливается в размере, равном начальной цене предмета аукциона. Не допускается заключение указанных договоров ранее чем через десять дней со дня размещения информации о результатах аукциона на официальном сайте.
Если договор купли-продажи или договор аренды земельного участка в течение тридцати дней со дня направления победителю аукциона проектов указанных договоров не были им подписаны и представлены в уполномоченный орган, организатор аукциона предлагает заключить указанные договоры иному участнику аукциона, который сделал предпоследнее предложение о цене предмета аукциона, по цене, предложенной победителем аукциона.
В случае, если в течение тридцати дней со дня направления участнику аукциона, который сделал предпоследнее предложение о цене предмета аукциона, проекта договора купли-продажи или проекта договора аренды земельного участка этот участник не представил в уполномоченный орган подписанные им договоры, организатор аукциона вправе объявить о проведении повторного аукциона или распорядиться земельным участком иным образом в соответствии с Земельным кодексом Российской Федерации.
Сведения о победителях аукционов, уклонившихся от заключения договора купли-продажи или договора аренды земельного участка, являющегося предметом аукциона, и об иных лицах, с которыми указанные договоры заключаются в соответствии с пунктом 13, 14 или 20 настоящей статьи и которые уклонились от их заключения, включаются в реестр недобросовестных участников аукциона.
В случае, если победитель аукциона или иное лицо, с которым договор купли-продажи или договор аренды земельного участка заключается в соответствии с пунктом 13, 14 или 20 статьи 39.12 Земельного кодекса Российской Федерации, в течение тридцати дней со дня направления им уполномоченным органом проекта указанного договора не подписали и не представили в уполномоченный орган указанные договоры, уполномоченный орган в течение пяти рабочих дней со дня истечения этого срока направляет сведения, предусмотренные подпунктами 1 - 3 пункта 29 статьи 39.12 Земельного кодекса Российской Федерации, в уполномоченный Правительством Российской Федерации федеральный орган исполнительной власти для включения их в реестр недобросовестных участников аукциона.

4. Предмет аукциона: на право заключения договора аренды земельного участка:

№ лота	Адрес земельного участка	Кадастровый номер	Вид разрешенного использования	Площадь (м2)	Тип торгов	Нач. цена предмета аукциона (руб.)	Шаг аукциона 3% от нач. цены	Сумма задатка (руб.)
Категория земель: Земли сельскохозяйственного назначения								
1	КБР, Терский район, г.п. Терек, поле №106/2 «А»	07:06:0000000:1842	выращивание зерновых и иных с/х культур	46898	Аренда 7 лет	17 695,00	530,85	15 925,50
2	КБР, Терский район, г.п. Терек, поле №106/10 «А»	07:06:3500000:2555	выращивание зерновых и иных с/х культур	49998	Аренда 7 лет	18 864,00	565,92	16 977,60
3	КБР, Терский район, г.п. Терек, поле №106/10	07:06:3500000:2554	выращивание зерновых и иных с/х культур	50001	Аренда 7 лет	18 865,00	565,95	16 978,50
4	КБР, Терский район, г.п. Терек, поле №106/7	07:06:3500000:2556	выращивание зерновых и иных с/х культур	50001	Аренда 7лет	18 865,00	565,95	16 978,50
5	КБР, Терский район, г.п. Терек, поле №106/8	07:06:3500000:2553	выращивание зерновых и иных с/х культур	50002	Аренда 7лет	18 866,00	565,98	16 979,40
6	КБР, Терский район, г.п. Терек, поле №106/8 «А»	07:06:3500000:2557	выращивание зерновых и иных с/х культур	50002	Аренда 7лет	18 866,00	565,98	16 979,40
7	КБР, Терский район, г.п. Терек, поле №106/6	07:06:3500000:2558	выращивание зерновых и иных с/х культур	50002	Аренда 7лет	18 866,00	565,98	16 979,40
8	КБР, Терский район, г.п. Терек, поле №106/2	07:06:0000000:1841	выращивание зерновых и иных с/х культур	53100	Аренда 7лет	20 035,00	601,05	18 031,50
9	КБР, Терский район, г.п. Терек, поле №106/4	07:06:3500000:2549	выращивание зерновых и иных с/х культур	50000	Аренда 7лет	18 865,00	565,95	16 978,50
10	КБР, Терский район, г.п. Терек, поле №106/4 «А»	07:06:3500000:2550	выращивание зерновых и иных с/х культур	50000	Аренда 7лет	18 865,00	565,95	16 978,50
11	КБР, Терский район, г.п. Терек, поле №106/7 «А»	07:06:3500000:2552	выращивание зерновых и иных с/х культур	50000	Аренда 7лет	18 865,00	565,95	16 978,50
12	КБР, Терский район, г.п. Терек, поле №106/1	07:06:1800048:497	выращивание зерновых и иных с/х культур	100000	Аренда 7лет	37 730	1 131,90	33 957,00
13	КБР, Терский район, г.п. Терек, поле №106/6	07:06:3500000:2551	выращивание зерновых и иных с/х культур	49998	Аренда 7лет	18 864,00	565,92	16 977,60

Государственная собственность не разграничена;
Ограничения прав: не зарегистрировано;

5. Форма заявки на участие в аукционе, порядок приема заявок, адрес места приема заявок, дата и время начала и окончания приема заявок:
Аукцион является открытым по составу участников.
Для участия в аукционе заявители представляют в установленный в извещении о проведении аукциона срок следующие документы:
- заявка на участие в аукционе по установленной в извещении о проведении аукциона форме с указанием банковских реквизитов счета для возврата задатка (приложение №1).
- копии документов, удостоверяющих личность заявителя (все листы) (для граждан);
- надлежащим образом заверенный перевод на русский язык документов о государственной регистрации юридического лица в соответствии с законодательством иностранного государства в случае, если заявитель является иностранное юридическое лицо;
- документы, подтверждающие внесение задатка.
Представление документов, подтверждающих внесение задатка, признается заключением соглашения о задатке.
При участии в аукционе представителя юридического или физического лица – доверенность на право участия в аукционе от имени Заявителя оформляется на бланке организации Заявителя, за подписью уполномоченного исполнительного органа, скрепленной печатью организации Заявителя (для юридических лиц в случае наличия), либо оформляется нотариально (для физических лиц).
Один заявитель имеет право подать только одну заявку на участие в аукционе.
Заявка и опись представленных документов составляются в 2-х экземплярах, один из которых остается у организатора торгов, другой - у претендента.
Заявка на участие в аукционе, поступившая по истечении срока приема заявок, возвращается заявителю в день ее поступления.
Заявитель имеет право отозвать принятую организатором заявку до дня окончания срока приема заявок, уведомив об этом в письменной форме организатора аукциона.
Заявитель не допускается к участию в аукционе в следующих случаях:
1) непредставление необходимых для участия в аукционе документов или представление недостоверных сведений;
2) непоступление задатка на дату рассмотрения заявок на участие в аукционе;
3) подача заявки на участие в аукционе лицом, которое в соответствии с настоящим Кодексом и другими федеральными законами не имеет права быть участником конкретного аукциона, покупателем земельного участка или приобрести земельный участок в аренду;
4) наличие сведений о заявителе, об учредителях (участниках), о членах коллегиальных исполнительных органов заявителя, лицах, исполняющих функции единоличного исполнительного органа заявителя, являющегося юридическим лицом, в предусмотренном настоящей статьей реестре недобросовестных участников аукциона.
Прием заявок с прилагаемыми к ним документами осуществляется в рабочие дни с 08 часов 45 минут до 18 часов 00 минут, в пятницу с 08 часов 45 минут до 16 часов 45 минут по московскому времени, перерыв с 13 часов 00 минут до 14 часов 00 минут по московскому времени по адресу: РФ, КБР, Терский муниципальный район, г.Терек, ул. Канкошева, 20, здание администрации г.п.Терек, 2-й этаж, каб. № 10, с «30» января 2023г. по «01» марта 2023г.

6. Размер задатка, порядок внесения претендентами задатка и возврата им, банковские реквизиты счета для перечисления задатка: задаток на право участия в аукционе составляет 90 % от начального размера цены за земельный участок.
Сумма задатка перечисляется на расчетный счет:
Получатель: МУ «Местная администрация г.п. Терек Терского муниципального района КБР»
ИНН 0705001324 КПП 070501001 ОКТМО 83635101
БИК 018327106 р/с 03232643836351010400 ЕКС 40102810145370000070
УФК по КБР// Национального банка Кабардино-Балкарской Республики Центрального банка РФ
л/с 050433ИФ011, ОКТМО 83635101
Задаток возвращается в течение трех рабочих дней:
- со дня поступления уведомления об отзыве заявки;
- со дня оформления протокола приема заявок на участие в аукционе заявителю, не допущенному к участию в аукционе;
- со дня подписания протокола о результатах аукциона участникам, не победившим в аукционе, а также заявителям в случае отзыва заявки на участие в аукционе позднее дня окончания срока приема

заявок;

Организатор аукциона в течении трех дней со дня принятия решения об отказе в проведении аукциона обязан известить участников об отказе в проведении аукциона и возвратить его участником внесенные задатки.

Задаток, внесенный лицом, признанным победителем аукциона, задаток, внесенный иным лицом, с которым заключается договор аренды земельного участка в соответствии с положениями Земельного кодекса Российской Федерации (далее – ЗК РФ), засчитываются в сумму арендной платы. Задатки, внесенные этими лицами, не заключившими в установленном ЗК РФ порядке договора аренды земельного участка вследствие уклонения от заключения указанного договора, не возвращаются.

Дата, время и порядок осмотра земельных участков на местности: Осмотр земельного участка Претендентами производится самостоятельно, в случае необходимости с привлечением представителя Организатора аукциона.

Дополнительную информацию о земельных участках можно получить по адресу: КБР. Терский район, г.Терек, ул. Канкошева, 20, здание администрации г.п.Терек, 2-й этаж, каб. № 10, тел. 8(86632) 41260.

Приложение № 1
к извещение о проведении аукциона
на право заключения договора аренды земельного участка

ЗАЯВКА
НА УЧАСТИЕ В АУКЦИОНЕ НА ПРАВО ЗАКЛЮЧЕНИЯ ДОГОВОРА АРЕНДЫ ЗЕМЕЛЬНОГО УЧАСТКА РАСПОЛОЖЕННОГО НА ТЕРРИТОРИИ ГОРОДСКОГО ПОСЕЛЕНИЯ ТЕРЕК ТЕРСКОГО МУНИЦИПАЛЬНОГО РАЙОНА КБР

г. Терек

Заявитель _____
(полное наименование, местонахождение, почтовый адрес (для юридического лица)
_____
(Ф. И. О., паспортные данные, адрес регистрации (для гражданина, ИП, КФХ без образования юр. лица)
в лице _____,
(фамилия, имя, отчество, должность)
действующего на основании _____,
(наименование документа)
принимая решение об участии в аукционе на право заключения договора аренды земельного участка _____
местоположение земельного участка, кадастровый номер,
_____
площадь земельного участка, разрешенное использование)
обязуется:

1. Соблюдать условия аукциона, содержащиеся в извещении о проведении открытого аукциона на право заключения договора аренды земельного участка, опубликованном в газете «Терек-1» от «____» _____ 2023 г. № _____, размещенном на сайте http://torgi.gov.ru, на официальном сайте городского поселения Терек «http://www.admterek.ru;
2. В случае признания победителем аукциона заключить договор аренды земельного участка в установленные законодательством РФ сроки и произвести оплату в порядке, размере и сроки, определенные в договоре аренды земельного участка;
3. Претендент подтверждает, что извещен о том, что в случае отказа от заключения договора аренды земельного участка задаток, внесенный в качестве обеспечения участия в аукционе, ему не возвращается.

Банковские реквизиты Заявителя (наименование банка, БИК, корреспондентский счет банка, номер расчетного счета, ИНН (заявителя), КПП, ОГРН), для возврата в установленных действующим законодательством случаях задатка, почтовый адрес для отправки уведомлений о результатах рассмотрения заявки, (адрес электронной почты, контактный телефон): _____
_____
_____

Подпись заявителя
(его уполномоченного представителя) _____

"_____" _____2023г.
(дата подачи заявки)
МП

Заявка принята организатором:
час._____ мин._____ "_____" _____2023 г. за N _____

Подпись уполномоченного лица организатора _____

ОПИСЬ
ДОКУМЕНТОВ, ПРЕДСТАВЛЯЕМЫХ ЗАЯВИТЕЛЕМ ДЛЯ УЧАСТИЯ В АУКЦИОНЕ НА ПРАВО ЗАКЛЮЧЕНИЯ ДОГОВОРА АРЕНДЫ ЗЕМЕЛЬНОГО УЧАСТКА РАСПОЛОЖЕННОГО НА ТЕРРИТОРИИ ГОРОДСКОГО ПОСЕЛЕНИЯ ТЕРЕК ТЕРСКОГО МУНИЦИПАЛЬНОГО РАЙОНА КБР

г. Терек

_____
(наименование юридического лица
_____
или фамилия, имя, отчество физического лица)

№ п/п	Документ	Кол-во листов	*Примечание
1			
2			
3			
4			

Подпись заявителя _____ Принято организатором _____
(подпись, время, N заявки)
"__" _____2023 г. "__" _____ 2023 г.

*** Указывается вид представленного документа: оригинал, копия, нотариально заверенная копия, заверенная юр. лицом копия**

Проект

Договор аренды земельного участка №

г._____ "____" _____ г.

МУ «Местная администрация городского поселения Терек Терского муниципального района КБР», ИНН-0705001324, ОГРН-1020700589194, именуемое в дальнейшем «Арендодатель», в лице _____, действующего на основании Устава с одной стороны, и_____, далее именуем "Арендатор", в лице_____, действующ____ на основании_____, с другой стороны на основании протокола о результатах аукциона № ____ от "__"_____ г. заключили настоящий договор (далее — Договор) о нижеследующем:

Предмет договора

Арендодатель обязуется передать Арендатору за плату во временное пользование следующий земельный участок (далее – земельный участок):
- адрес (описание местоположения) участка_____;
- кадастровый номер: _____ ;
- площадь участка:_____кв. м;
- категория земель: земли сельскохозяйственного назначения;
- разрешенное использование: _____ ;
- (иные индивидуальные характеристики) .

Земельный участок предоставляется Арендатору для_____

Государственная собственность на земельный участок не разграничена.

Арендодатель гарантирует, что на момент заключения Договора земельный участок не является предметом залога и не обременен иными правами третьих лиц.

На передаваемом Арендатору земельном участке отсутствуют какие-либо объекты недвижимости.

Передача земельного участка в аренду не является основанием для прекращения или изменения прав третьих лиц на это имущество. При заключении Договора Арендодатель обязан предупредить Арендатора о всех правах третьих лиц на сдаваемое в аренду имущество (сервитуте, праве залога и т.п.). Неисполнение Арендодателем этой обязанности дает Арендатору право требовать уменьшения арендной платы либо расторжения Договора и возмещения убытков.

Срок аренды. Срок действия договора

Срок аренды составляет_____с момента подписания Договора.

Предоставление и возврат земельного участка

Предоставление земельного участка

Земельный участок передается Арендатору в день подписания Договора.

Арендодатель обязуется предоставить Арендатору земельный участок в состоянии, соответствующем его назначению.

Земельный участок передается по акту приема-передачи, содержащему сведения о его состоянии. Если в ходе передачи и принятия будут обнаружены недостатки, то они должны быть зафиксированы в акте.

При передаче и принятии земельного участка стороны осуществляют его осмотр.

Возврат земельного участка

Земельный участок должен быть возвращен Арендодателю_____ (срок).

Арендатор обязан вернуть Арендодателю земельный участок в том состоянии, в котором он его получил, с учетом нормального износа.

Земельный участок возвращается по акту приема-передачи (возврата), содержащему сведения о его состоянии. Если при возврате будут обнаружены недостатки, то они должны быть зафиксированы в акте.

При возврате земельного участка стороны осуществляют его осмотр.

Пользование земельным участком. Передача земельного участка и арендных прав третьим лицам

Арендатор имеет право, если иное не установлено федеральными законами, в пределах срока Договора передавать свои права и обязанности по Договору третьему лицу, в том числе права и обязанности, указанные в п. п. 5, 6 ст. 22 ЗК РФ, без согласия Арендодателя при условии его уведомления.

Контроль за состоянием и использованием земельного участка

Арендодатель имеет право осуществлять контроль за состоянием и использованием земельного участка, не вмешиваясь при этом в оперативно-хозяйственную деятельность Арендатора.

Арендатор обязан оказывать содействие и не препятствовать проведению контрольных мероприятий.

С целью осуществления контроля Арендодатель вправе проводить визуальный осмотр земельного участка.

При этом Арендатор обеспечивает Арендодателю и уполномоченным им лицам доступ к земельному участку.

Мероприятия по контролю за состоянием и использованием земельного участка проводятся по требованию Арендодателя.

Арендодатель обязуется уведомить Арендатора о проведении мероприятий по контролю в срок не позднее 3-х дней до начала их проведения.

Арендная плата

Арендная плата

Арендная плата определена по результатам аукциона и составляет _____(_____) рублей в год. НДС к оплате Арендатору не предъявляется в соответствии с пп. 17 п. 2 ст. 149 НК РФ.

Внесение арендной платы осуществляется ежеквартально равными частями от общего размера годовой арендной платы в срок (срок оплаты: не позднее 15 числа последнего месяца оплачиваемого квартала).

Сумма задатка в размере_____(_____) рублей, перечисленная Арендатором для участия в аукционе, засчитывается в счет внесения арендной платы.

Внесение арендной платы осуществляется на казначейский счет Арендодателя согласно следующим реквизитам: ОТДЕЛЕНИЕ-НБ КАБАРДИНО-БАЛКАРСКАЯ РЕСПУБЛИКА БАНКА РОССИИ//УФК по Кабардино-Балкарской Республике г. Нальчик **(МУ «Местная администрация Терского муниципального района КБР»), номер казначейского счета 03231643836350000400 единый казначейский счет № 40102810145370000070, ИНН 0705001317, БИК ТОФК 018327106, ОКТМО 83635101, КБК 80311105013130000120.**

Антикоррупционная оговорка

При исполнении Договора стороны, их работники (служащие), представители и аффилированные лица не выплачивают, не предлагают выплатить и не разрешают выплату денежных средств или иных ценностей любым лицам для оказания влияния на действия или решения этих лиц с целью получить какие-либо неправомерные преимущества или с иными противоправными целями.

При исполнении Договора стороны, их работники (служащие), представители и аффилированные лица не совершают действия, квалифицируемые законодательством как дача или получение взятки, коммерческий подкуп, а также иные действия, нарушающие требования законодательства о противодействии коррупции.

В случае возникновения у стороны подозрений, что произошло или может произойти нарушение указанных в Договоре антикоррупционных требований, она обязуется незамедлительно уведомить другую сторону в письменной форме. В уведомлении нужно указать факты или предоставить материалы, подтверждающие или дающие основание предполагать, что произошло или может произойти нарушение.

Сторона, получившая уведомление, обязана рассмотреть его и сообщить другой стороне об итогах рассмотрения в течение пяти рабочих дней с момента получения уведомления.

Ответственность сторон

Лицо, право которого нарушено, может требовать полного возмещения причиненных ему убытков, если законом не предусмотрено возмещение убытков в меньшем размере.

Если Арендодатель не предоставил Арендатору земельный участок в указанный в Договоре срок, Арендатор вправе истребовать от него это имущество в соответствии со ст. 398 ГК РФ и потребовать возмещения убытков, причиненных задержкой исполнения, либо потребовать расторжения Договора и возмещения убытков, причиненных его неисполнением.

Разрешение споров

Обязательный досудебный претензионный порядок

До предъявления иска, вытекающего из Договора, сторона, считающая, что ее права нарушены (далее - заинтересованная сторона), обязана направить другой стороне письменную претензию.

Претензия должна содержать требования заинтересованной стороны и их обоснование с указанием нарушенных другой стороной норм законодательства и (или) условий Договора. К претензии должны быть приложены копии документов, подтверждающих изложенные в ней обстоятельства.

Сторона, которая получила претензию, обязана ее рассмотреть и направить письменный мотивированный ответ другой стороне в течение пяти рабочих дней с момента получения претензии.

В случае неполучения ответа в указанный срок либо несогласия с ответом заинтересованная сторона вправе обратиться в суд.

Споры, вытекающие из Договора, рассматриваются в суде, если законом для конкретного спора не предусмотрена иная подсудность.

Заключительные положения

Договор подлежит государственной регистрации и считается для третьих лиц заключенным с момента такой регистрации.

Заявление о государственной регистрации Договора подает Арендодатель. При этом Арендатор обязуется оказывать содействие, необходимое для своевременной регистрации.

Все необходимые для государственной регистрации Договора документы должны быть предоставлены в орган, осуществляющий регистрацию, в течении 20 дней после заключения договора.

Юридически значимые сообщения

Заявления, уведомления, извещения, требования или иные юридически значимые сообщения, с которыми закон или Договор связывает наступление гражданско-правовых последствий для другой стороны, должны направляться любым из следующих способов:
- с нарочным (курьерской доставкой). Факт получения документа должен подтверждаться распиской стороны в его получении. Расписка должна содержать наименование документа и дату его получения, Ф.И.О., должность (при наличии) и подпись лица, получившего данный документ;
- ценным письмом с описью вложения и уведомлением о вручении.

Если иное не предусмотрено законом, заявления, уведомления, извещения, требования или иные юридически значимые сообщения, с которыми закон или Договор связывает наступление гражданско-правовых последствий для другого лица, влекут наступление таких последствий с момента доставки соответствующего сообщения этому лицу или его представителю.

Сообщение считается доставленным и в тех случаях, когда оно поступило адресату, но по обстоятельствам, зависящим от него, не было ему вручено или адресат не ознакомился с ним.

Договор составлен и подписан в 3-х экземплярах, имеющих равную юридическую силу: по одному экземпляру для «Арендодателя» и «Арендатора», один экземпляр органу, осуществляющему государственную регистрацию прав на недвижимость и сделок с ним.

Адреса и реквизиты сторон

Арендодатель	Арендатор
Наименование: (наименование органа местного самоуправления) Адрес, указанный в ЕГРЮЛ: Телефон: Электронная почта: ОГРН ИНН КПП Л/с в Наименование подразделения Банка России: _____ /Наименование и место нахождения ТОФК: _____ БИК ТОФК Единый казначейский счет (ЕКС) Номер счета получателя средств (номер казначейского счета)	(наименование/Ф.И.О. Арендатора) Адрес, указанный в ЕГРЮЛ (ЕГРИП)/Место жительства: Телефон: Электронная почта: ОГРН/ОГРНИП ИНН Р/с (Счет) в К/с БИК
От имени Арендодателя: (должность) (подпись) / (Ф.И.О.) / М.П.	(Арендатор/От имени Арендатора) : (должность/представитель) (подпись) / (Ф.И.О.) / М.П. (при наличии)

АКТ
ПРИЕМА-ПЕРЕДАЧИ ЗЕМЕЛЬНОГО УЧАСТКА

г._____ "____" _____ г.

(наименование органа местного самоуправления) , далее именуем ___ "Арендодатель", в лице (должность/представитель, Ф.И.О.) , действующего на основании (основание полномочий) с одной стороны и _____, далее именуем ___"Арендатор", в лице (должность/представитель, Ф.И.О.), действующего на основании (основание полномочий) , с другой стороны, составили настоящий акт к договору аренды земельного участка №____от"____"_____г. (далее – Акт, Договор) о том, что:

1. В соответствии с Договором Арендодатель передал, а Арендатор принял во временное пользование следующий земельный участок (далее – земельный участок):
- адрес (описание местоположения) участка:_____;
- кадастровый номер: _____;
- площадь участка:_____кв. м;
- категория земель: земли сельскохозяйственного назначения;
- разрешенное использование:_____;
- (иные индивидуальные характеристики) _____.

Земельный участок передан в следующем состоянии:
_____(состояние)_____.

(Пункт 3 следует включить, если вместе с участком передаются какие-либо документы. В противном случае данный пункт следует удалить и последующую нумерацию пунктов изменить.)

Одновременно с земельным участком Арендодатель передал Арендатору следующие документы:
- (наименование и реквизиты документа, оригинал/копия) .

При передаче и принятии земельного участка стороны осуществили его осмотр.

(выбрать нужное)
- Земельный участок осмотрен и проверен Арендатором, принят им без замечаний.
- Земельный участок осмотрен и проверен Арендатором. Выявлены следующие не указанные в Договоре недостатки:

Недостатки, препятствующие использованию земельного участка в соответствии с Договором: *(включается в акт, если выявлены такие недостатки)*

1)_____(перечень недостатков, их характеристика)_____ .

Недостатки, не препятствующие использованию земельного участка: *(включается в акт, если выявлены такие недостатки)*

1)_____(перечень недостатков, их характеристика)_____.

(Пункт 6 следует включить, если выявлены недостатки, препятствующие использованию земельного участка. В противном случае его следует удалить, а последующую нумерацию пунктов изменить.)

(выбрать нужное)
- Арендодатель обязуется ___(срок)___за свой счет устранить недостатки, препятствующие использованию земельного участка. Арендная плата, приходящаяся на период устранения недостатков, (внесению не подлежит/подлежит возврату Арендатору) .
- В связи с недостатками, препятствующими использованию земельного участка, стороны договорились соразмерно уменьшить арендную плату следующим образом: (сумма, на которую уменьшается арендная плата, и ее обоснование: например, сумма расходов, которые Арендатор вынужден будет понести в связи с недостатками, либо сумма, пропорциональная неполученной выгоде, и т.п.) .
- Арендатор___(срок)___самостоятельно устраняет недостатки, препятствующие использованию земельного участка. Арендодатель обязуется (срок) возместить расходы Арендатора, понесенные на устранение этих недостатков. Расходы возмещаются в сумме, подтвержденной предоставленными Арендатором документами. Арендная плата, приходящаяся на период устранения недостатков, (внесению не подлежит/подлежит возврату Арендатору) .
- Арендатор_____(срок)_____самостоятельно устраняет недостатки, препятствующие использованию земельного участка. Сумму расходов на устранение этих недостатков Арендатор удерживает из арендной платы, предварительно уведомив об этом Арендодателя и предоставив ему документы, подтверждающие расходы. Арендная плата, приходящаяся на период устранения недостатков, (внесению не подлежит/подлежит возврату Арендатору) .
- _____(иное)_____ .

Акт составлен в____экземплярах, (для кого предназначен каждый из экземпляров) .

Адреса и реквизиты сторон:

Арендодатель	Арендатор
Наименование: (наименование органа местного самоуправления) Адрес, указанный в ЕГРЮЛ: ОГРН ИНН	(наименование/Ф.И.О. Арендатора) Адрес, указанный в ЕГРЮЛ (ЕГРИП)/Место жительства: ОГРН/ОГРНИП ИНН
От имени Арендодателя: (должность/представитель) (подпись) / (Ф.И.О.) / М.П.	(Арендатор/От имени Арендатора) : (подпись) / (Ф.И.О.) / М.П. (при наличии)

АКТ
ПРИЕМА-ПЕРЕДАЧИ (ВОЗВРАТА) ЗЕМЕЛЬНОГО УЧАСТКА

г._____ "____" _____ г.

(наименование органа местного самоуправления) , далее именуем ___ "Арендодатель", в лице (должность/представитель, Ф.И.О.) , действующего на основании (основание полномочий) с одной стороны и _____, далее именуем ___"Арендатор", в лице (должность/представитель, Ф.И.О.) , действующего на основании (основание полномочий) , с другой стороны составили настоящий акт к договору аренды земельного участка №____от "____"_____г. (далее – Акт, Договор) о том, что:

1. В соответствии с Договором Арендатор возвратил, а Арендодатель принял следующий земельный участок (далее – земельный участок):
- адрес (описание местоположения) участка:_____ ;
- кадастровый номер:_____ ;
- площадь участка:_____ кв. м;
- категория земель: земли сельскохозяйственного назначения;
- разрешенное использование: _____;
- (иные индивидуальные характеристики) .

Земельный участок возвращен в следующем состоянии:
_____(состояние)_____.

(Пункт 3 следует включить, если вместе с участком возвращаются какие-либо документы. В противном случае данный пункт следует удалить и последующую нумерацию пунктов изменить.)

Одновременно с земельным участком Арендатор возвратил Арендодателю следующие документы:
- (наименование и реквизиты документа, оригинал/копия) ;
- (наименование и реквизиты документа, оригинал/копия) ;
- (наименование и реквизиты документа, оригинал/копия) .

При возврате земельного участка стороны осуществили его осмотр.

(выбрать нужное)
- Земельный участок осмотрен и проверен Арендодателем, принят им без замечаний.
- Земельный участок осмотрен и проверен Арендодателем. Выявлены следующие недостатки:

1) _____ ;
2) _____(перечень недостатков, их характеристика)_____.

(Пункт 6 следует включить, если выявлены недостатки, за которые отвечает Арендатор. В противном случае его следует удалить, а последующую нумерацию пунктов изменить.)

(выбрать нужное)
- Арендатор обязуется___(срок)___за свой счет устранить выявленные недостатки.
- Арендодатель самостоятельно устраняет недостатки. Арендатор обязуется___(срок)___возместить расходы Арендатора, понесенные на устранение этих недостатков. Расходы возмещаются в сумме, подтвержденной предоставленными Арендодателем документами.
- _____(иное)_____.

Акт составлен в____экземплярах, (для кого предназначен каждый из экземпляров) .

Адреса и реквизиты сторон:

Арендодатель	Арендатор
Наименование: (наименование органа местного самоуправления) - Адрес, указанный в ЕГРЮЛ: ОГРН ИНН	(наименование/Ф.И.О. Арендатора) Адрес, указанный в ЕГРЮЛ (ЕГРИП)/Место жительства: ОГРН/ОГРНИП ИНН
От имени Арендодателя: (должность/представитель) (подпись) / (Ф.И.О.) / М.П.	(Арендатор/От имени Арендатора) : (подпись) / (Ф.И.О.) / М.П. (при наличии)

ПОНЕДЕЛЬНИК, 30 января

ПЕРВЫЙ КАНАЛ

05.00 «Доброе утро»
09.00,12.00,15.00, 03.00 Новости
09.20 «АнтиФейк» (16+)
09.55 «Жить здорово!» (16+)
10.45, 12.15, 15.15, 16.50, 18.20 Информационный канал (16+)
16.00 «Мужское/Женское» (16+)
18.00 Вечерние новости
21.00 «Время»
21.45 Т/с «ПРОБУЖДЕНИЕ» (16+)
22.40 «Большая игра» (16+)
00.00 Т/с «КРАТКИЙ КУРС СЧАСТЛИВОЙ ЖИЗНИ» (18+)
01.00, 03.05 Подкаст.-Лаб (16+)

РОССИЯ

05.00 Утро России
09.00 Вести. Местное время
09.30 Утро России
09.55 О самом главном (12+)
11.00,14.00,16.00, 20.00 Вести
11.30,17.30 «60 минут» (12+)
14.30 Вести. Местное время
14.55 «Кто против?» (12+)
16.30 «Малахов» (16+)
21.05 Вести. Местное время
21.20 Т/с «СКЛИФОСОВСКИЙ. ЮБИЛЕЙНЫЙ СЕЗОН» (16+-)
23.25 Вечер с В. Соловьевым (12+)
02.05 Т/с «КАМЕНСКАЯ» (16+)
03.45 Т/с «ЛИЧНОЕ ДЕЛО» (16+)

НТВ

04.50 Т/с «ПЯТЬ МИНУТ ТИШИНЫ. ВОЗВРАЩЕНИЕ» (16+)
06.30 «Утро. Самое лучшее» (16+)
08.00, 10.00, 13.00, 16.00, 19.00, 23.35 «Сегодня»
08.25, 10.35 Т/с «ЛЕСНИК. СВОЯ ЗЕМЛЯ» (16+)
13.25 «Чрезвычайное происшествие»
14.00 «Место встречи»
16.45 «За гранью» (16+)
17.50 «ДНК» (16+)
20.00 Т/с «ЧУЖАЯ СТАЯ. НЕВИДИМЫЙ ВРАГ»(16+)
22.10, 00.00 Т/с «КРАСНЫЙ ЯР» (16+)
00.40 Т/с «ЧУМА» (16+)
03.00 Т/с «КРЫСОЛОВ» (16+)
04.20 Т/с «АГЕНТСТВО СКРЫТЫХ КАМЕР» (16+)

ОТР

ПРОГРАММА 1 КБР
06.00 «Новости. Утро. 1КБР» (16+)
06.10 «Мастерская» (12+)
06.30 «Окрыленные мечтой» (12+)
07.00 «Новости. Утро. 1КБР» (16+)
07.10 Ретроспектива. «Поэт Миллениума». Народный поэт КБР Алим Кешоков (12+)
08.00 «Новости. Утро. 1КБР» (16+)
08.10 Концерт Органного квартета Владимира Нестеренко. Часть вторая (12+)
до 09.00
ПРОГРАММА 1 КБР
17.00 «Новости 1КБР». (16+)
17.10 «Партитура» (12+)
17.35 «Современник» (12+)
18.15 «Старты надежд». Конкурс-соревнование детей с ограниченными возможностями (12+)
18.45 «Новости 1КБР». (16+)

МИР 24

ПРОГРАММА 1 КБР
06.00 «Новости. Утро. 1КБР» (16+)
06.10 «Ди кхъужьеижьыр гум ихуакъым». Памяти народного поэта КБР Алима Кешокова (каб.яз.) (12+)
06.45 «Уста» («Мастер») (балк.яз.) (12+)
07.00 «Новости. Утро. 1КБР» (16+)
07.10 «Разговор по душам с Александром Ярошенко». Народный художник КБР З. Бгажноков (12+)
07.40 «Нобэ, пщэдей» («Сегодня, завтра...») (каб.яз.) (12+)
08.00 «Новости. Утро. 1КБР» (16+)
08.10 «Албар». Аслан Габоев. Н.Чегем (балк.яз.) (12+)
08.45 «Поэтическая тетрадь» (12+)
ПРОГРАММА 1 КБР
17.00 «Новости 1КБР». (16+)
17.10 «Детский мир». Познавательно-развлекательная программа (6+)
17.45 «Спортмайдан» («Спортплощадка») (балк.яз.) (12+)
18.05 «Щ1алэгъуалэр мэгушы1э». Юмористическая программа (каб.яз.) (12+)
18.20 «Фэр папщ1э» («Для вас») (каб.яз.) (12+)
19.00 «Новости» (т/к «Мир-24») (16+)
19.30 «Новости 1КБР». (16+)
19.45 «На страже закона» (16+)
19.55 «Ракурс». Союз художников КБР. Передача первая (12+)
20.20 «Жашауну бетлери» («Грани») (балк.яз.) (12+)
20.50 «Си гукъэк1ыжхэр» («Мои воспоминания»). Майя Сижажева (каб. яз.) (12+)
21.15 «Анэдэльхубзэ» («Язык матери») (каб.яз.) (12+)
21.40 «Новости 1КБР». (16+)

ВТОРНИК, 31 января

ПЕРВЫЙ КАНАЛ

05.00 «Доброе утро»
09.00, 12.00, 15.00, 03.00 Новости
09.20 «АнтиФейк» (16+)
09.55 «Жить здорово!» (16+)
10.45, 12.15, 15.15, 16.50, 18.20 Информационный канал (16+)
16.00 «Мужское/Женское» (16+)
18.00 Вечерние новости
21.00 «Время»
21.45 Т/с «ПРОБУЖДЕНИЕ» (16+)
22.45 «Большая игра» (16+)
00.00 Т/с «КРАТКИЙ КУРС СЧАСТЛИВОЙ ЖИЗНИ» (18+)
01.00, 03.05 Подкаст.-Лаб (16+)

РОССИЯ

05.00 Утро России
09.00 Вести. Местное время
09.30 Утро России
09.55 О самом главном (12+)
11.00, 14.00, 16.00, 20.00 Вести
11.30, 17.30 «60 минут» (12+)
14.30 Вести. Местное время
14.55 «Кто против?» (12+)
16.30 «Малахов» (16+)
21.05 Вести. Местное время
21.20 Т/с «СКЛИФОСОВСКИЙ. ЮБИЛЕЙНЫЙ СЕЗОН» (16+)
23.25 Вечер с Владимиром Соловьевым (12+)
02.05 Т/с «КАМЕНСКАЯ» (16+)
03.45 Т/с «ЛИЧНОЕ ДЕЛО» (16+)

НТВ

04.50 Т/с «ПЯТЬ МИНУТ ТИШИНЫ. ВОЗВРАЩЕНИЕ» (16+)
06.30 «Утро. Самое лучшее» (16+)
08.00, 10.00, 13.00, 16.00, 19.00, 23.35 «Сегодня»
08.25, 10.35 Т/с «ЛЕСНИК. СВОЯ ЗЕМЛЯ» (16+)
13.25 «Чрезвычайное происшествие»
14.00 «Место встречи»
16.45 «За гранью» (16+)
17.50 «ДНК» (16+)
20.00 Т/с «ЧУЖАЯ СТАЯ. НЕВИДИМЫЙ ВРАГ»(16+)
22.10, 00.00 Т/с «КРАСНЫЙ ЯР» (16+)
00.40 Т/с «ЧУМА» (16+)
03.00 Т/с «КРЫСОЛОВ» (16+)
04.20 Т/с «АГЕНТСТВО СКРЫТЫХ КАМЕР» (16+)

ОТР

ПРОГРАММА 1 КБР
06.00 «Новости. Утро. 1КБР» (16+)
06.10 «Женский портрет» (12+)
06.35 «Партитура» (12+)
07.00 «Новости. Утро. 1КБР» (16+)
07.10 «Старты надежд». Конкурс-соревнование детей с ограниченными возможностями (12+)
07.40 «При государеве стремени» (12+)
08.00 «Новости. Утро. 1КБР» (16+)
08.10 «Приключения в Нашем лесу». Премьера сказки ТЮЗа (12+)
До 09.00
ПРОГРАММА 1 КБР
17.00 «Новости 1КБР». (16+)
17.10 «Тайм-аут». (12+)
17.25 «ТВ-галерея» (12+)
18.05 «Это надо знать». Медицинский вестник (12+)
18.35 «На страже закона» (16+)
18.45 «Новости 1КБР». Информационный выпуск (16+)

МИР 24

ПРОГРАММА 1 КБР
06.00 «Новости. Утро. 1КБР» (16+)
6.10 «Ракурс». Союз художников КБР. Передача первая (12+)
06.35 «Анэдэлъхубзэ» («Язык матери») (каб.-яз.) (12+)
07.00 «Новости. Утро. 1КБР» (16+)
07.10 «Жашауну бетлери» («Грани») (балк.-яз.) (12+)
07.45 «Спортмайдан» («Спортплощадка») (балк.яз.) (12+)
08.00 «Новости. Утро. 1КБР» (16+)
08.10 «Фэр папщ1э» («Для вас»). Музыкальная программа (каб.яз.) (12+)
08.50 «Детский мир». Познавательно-развлекательная программа (6+)
ПРОГРАММА 1 КБР
17.00 «Новости 1КБР». (16+)
17.10 «Билляча». Познавательно-развлекательная программа для детей (балк.яз.) (6+)
17.35 «Сабийгъэгуф1э». Передача для детей (каб.яз.) (6+)
17.45 «Тайм-аут». (12+)
18.00 «ЩIыуэпс» («Земля, воздух и вода») (каб.яз.) (12+)
18.30 «Современник». Певец и композитор Дмитрий Юрков (12+)
19.00 «Новости» (т/к «Мир-24») (16+)
19.30 «Новости 1КБР». (16+)
19.45 «Иги къууум» (балк.яз.) (12+)
20.10 «Адрес будущего». 1Т-специалист (12+)
20.40 «Ракурс». Союз художников КБР. Передача вторая (12+)
21.05 «Егъэджак1э» («Учитель») (каб.яз.) (12+)
21.40 «Новости 1КБР». (16+)

СРЕДА, 1 февраля

ПЕРВЫЙ КАНАЛ

05.00 «Доброе утро»
09.00, 12.00, 15.00, 03.00 Новости
09.20 «АнтиФейк» (16+)
09.55 «Жить здорово!» (16+)
10.45, 12.15, 15.15, 16.50, 18.20 Информационный канал (16+)
16.00 «Мужское/Женское» (16+)
18.00 Вечерние новости
21.00 «Время»
21.45 Т/с «ПРОБУЖДЕНИЕ» (16+)
22.45 «Большая игра» (16+)
00.00 Т/с «КРАТКИЙ КУРС СЧАСТЛИВОЙ ЖИЗНИ» (18+)
01.00, 03.05 Подкаст.-Лаб (16+)

РОССИЯ

05.00 Утро России
09.00 Вести. Местное время
09.30 Утро России
09.55 О самом главном (12+)
11.00, 14.00, 16.00, 20.00 Вести
11.30, 17.30 «60 минут» (12+)
14.30 Вести. Местное время
14.55 «Кто против?» (12+)
16.30 «Малахов» (16+)
21.05 Вести. Местное время
21.20 Т/с «СКЛИФОСОВСКИЙ. ЮБИЛЕЙНЫЙ СЕЗОН» (16+)
23.25 Вечер с Владимиром Соловьевым (12+)
02.05 Т/с «КАМЕНСКАЯ» (16+)
03.45 Т/с «ЛИЧНОЕ ДЕЛО» (16+)

НТВ

04.50 Т/с «ПЯТЬ МИНУТ ТИШИНЫ. ВОЗВРАЩЕНИЕ» (16+)
06.30 «Утро. Самое лучшее» (16+)
08.00, 10.00, 13.00, 16.00, 19.00, 23.35 «Сегодня»
08.25,10.35 Т/с «МЕДВЕЖИЙ УГОЛ» (16+)
13.25 «Чрезвычайное происшествие»
14.00 «Место встречи»
16.45 «За гранью» (16+)
17.50 «ДНК» (16+)
20.00 Т/с «ЧУЖАЯ СТАЯ. НЕВИДИМЫЙ ВРАГ» (16+)
22.10, 00.00 Т/с «КРАСНЫЙ ЯР» (16+)
00.30 Т/с «ЧУМА» (16+)
02.45 Т/с «ДЕМОНЫ» (16+)
04.20 Т/с «АГЕНТСТВО СКРЫТЫХ КАМЕР»(16+)

ОТР

ПРОГРАММА 1 КБР
06.00 «Новости. Утро. 1КБР» (16+)
06.10 «Тайм-аут». (12+)
06.25 «Жизнь дана на добрые дела» (12+)
07.00 «Новости. Утро. 1КБР» (16+)
07.10 «На страже закона» (16+)
07.20 «ТВ-галерея» (12+)
08.00 «Новости. Утро. 1КБР» (16+)
08.10 «Это надо знать». Медицинский вестник (12+)
08.40 «Поэзия звезд» (12+)
До 09.00
ПРОГРАММА 1 КБР
17.00 «Новости 1КБР». (16+)
17.10 «Поэтическая тетрадь» (12+)
17.20 «Эльмесхан» (12+)
18.05 «Вспоминают ветераны». Участник Сталинградской битвы Любовь Асташева (12+)
18.35 «Актуальная тема» (16+)
18.45 «Новости 1КБР». (16+)

МИР 24

ПРОГРАММА 1 КБР
06.00 «Новости. Утро. 1КБР» (16+)
06.10 «Егъэджак1уэ» («Учитель») (каб. яз.) (12+)
06.45 «Тайм-аут». (12+)
07.00 «Новости. Утро. 1КБР» (16+)
07.10 «Ракурс». Союз художников КБР. Передача вторая (12+)
07.35 «Иги къууум» (балк.яз.) (12+)
08.00 «Новости. Утро. 1КБР» (16+)
08.10 «Адрес будущего». 1Т-специалист (12+)
08.40 «Щ1ыуэпс» («Земля, воздух и вода») (каб.яз.) (12+)
09.10 «Жырымы саугьа этеме» («Дарю вам песню»). Вокальная группа «Эрирей» (балк.яз.) (12+)
ПРОГРАММА 1 КБР
17.00 «Новости 1КБР». (16+)
17.10 «Жаншэрхъ». Спортивная программа (каб.яз.) (12+)
17.30 «Зэребгъажьэщ». ДШИ с. Куркужин (каб.яз.) (12+)
18.05 Концерт, посвященный 196-летию присоединения Балкарии к России. Часть первая (балк.яз.) (12+)
19.00 «Новости» (т/к «Мир-24») (16+)
19.30 «Новости 1КБР». (16+)
19.45 «Экран собирает друзей». Музыкальная программа (12+)
20.25 «Ёзден адет» (балк.яз.) (12+)
20.55 «Гум имыхуж» («Незабываемые имена»). Памяти заслуженного артиста КБАССР Тлостанби Карданова (каб.яз.) (12+)
21.30 «Актуальная тема» (16+)
21.40 «Новости 1КБР». (16+)

ЧЕТВЕРГ,

ПЕРВЫЙ КАНАЛ

05.00 «Доброе утро»
09.00, 12.00, 15.00, 03,00 Новости
09.20 «АнтиФейк» (16+)
09.55 «Жить здорово!» (16+)
10.45, 12.15, 15.15, 16.50, 18.20 Информационный канал(16+)
16.00 «Мужское/Женское» (16+)
18.00 Вечерние новости
21.00 «Время»
21.45 Т/с «ПРОБУЖДЕНИЕ» (16+)
22.45 «Большая игра» (16+)
00.00 Т/с «КРАТКИЙ КУРС СЧАСТЛИВОЙ ЖИЗНИ» (18+)
01.00, 03.05 Подкаст-Лаб (16+)

РОССИЯ

05.00 Утро России
09.00 Вести. Местное время
09.30 Утро России
09.55 О самом главном (12+)
11.00,14.00, 16.00, 20.00 Вести
11.30, 17.30 «60 минут» (12+)
14.30 Вести. Местное время
14.55 «Кто против?» (12+)
16.30 «Малахов» (16+)
21.05 Вести. Местное время
21.20 Т/с «СКЛИФОСОВСКИЙ. ЮБИЛЕЙНЫЙ СЕЗОН» (16+)
23.25 Вечер с Владимиром Соловьевым (12+)
02.05 Т/с «КАМЕНСКАЯ» (16+)
03.45 Т/с «ЛИЧНОЕ ДЕЛО» (16+)

НТВ

04.50 Т/с «ПЯТЬ МИНУТ ТИШИНЫ. ВОЗВРАЩЕНИЕ» (16+)
06.30 «Утро. Самое лучшее» (16+)
08.00, 10.00, 13.00, 16.00, 19.00, 23.35 «Сегодня»
08.25,10.35 Т/с «МЕДВЕЖИЙ УГОЛ» (16+)
13.25 «Чрезвычайное происшествие»
14.00 «Место встречи»
16.45 «За гранью» (16+)
17.50 «ДНК» (16+)
20.00 Т/с «ЧУЖАЯ СТАЯ. НЕВИДИМЫЙ ВРАГ» (16+)
22.10, 00.00 Т/с «КРАСНЫЙ ЯР» (16+)
00.30 «Поздняков» (16+)
00.45 Т/с «ЧУМА» (16+)
03.00 Т/с «ДЕМОНЫ» (16+)
04.35 «Их нравы» (0+)

ОТР

ПРОГРАММА 1 КБР
06.00 «Новости. Утро. 1КБР» (16+)
06.10 «Актуальная тема» (16+)
06.20 «Добрый доктор» (12+)
07.00 «Новости. Утро. 1КБР» (16+)
07.10 «Эльмесхан» (12+)
08.00 «Новости. Утро. 1КБР» (16+)
08.10 «Вспоминают ветераны». Участник Сталинградской битвы

2 февраля

Любовь Асташева (12+)
08.40 «Золотые звезды Кабардино-Балкарии». Герой Советского Союза Н. Канукоев (12+)
До 09.00
ПРОГРАММА 1 КБР
17.00 «Новости 1КБР». (16+)
17.10 РЕТРОСПЕКТИВА. «Человек простой биографии» (12+)
17.25 «Время и личность». Герой Советского Союза К. Карданов (12+)
17.40 «Мы памятью сильны». Сталинградская битва (12+)
18.10 «Годы и горы». 110 лет со дня рождения народного поэта КБР Керима Отарова. Часть первая (12+)
18.35 «Служба 02 сообщает...» (16+)
18.45 «Новости 1КБР». (16+)

МИР 24

ПРОГРАММА 1 КБР
06.00 «Новости. Утро. 1КБР» (16+)
06.10 «Экран собирает друзей». Музыкальная программа (12+)
06.50 «Актуальная тема» (16+)
07.00 «Новости. Утро. 1КБР» (16+)
07.10 «Жаншэрхъ». Спортивная программа (каб.яз.) (12+)
07.30 «Ёзден адет» (балк.яз.) (12+)
08.00 «Новости. Утро. 1КБР» (16+)
08.10 «Зэребгъажьэщ». ДШИ с. Куркужин (каб.яз.) (12+)
08.45 «Устаз» («Учитель»). Ветеран педагогического труда Салих Баразов (балк.яз.) (12+)
09.10«Монотеатр Аскера Налоева» (12+)
ПРОГРАММА 1 КБР
17.00 «Новости 1КБР». (16+)
17.15 «Динымрэ гъащ1эмрэ» («Религия и жизнь») (каб.яз.) (12+)
17.45 «Женщины России - героини Франции». Эльмесхан Хагундокова (12+)
18.10 Концерт, посвященный 196-летию присоединения Балкарии к России. Часть вторая (балк.яз.) (12+)
19.00 «Новости» (т/к «Мир-24») (16+)
19.30 «Новости 1КБР». (16+)
19.45 «Служба «02» сообщает» (16+)
19.55 «Георгиев - кабардинец». Директор Борского ПНИ Кантемир Георгиев (12+)
20.10 «Пщ1эну щхьэпэщ» («Если хочешь быть здоров») (каб.яз.) (12+)
20.35 «Уэрэдыр зи 1эпэгъу» («С песней по жизни»). Памяти народного артиста КБР и КЧР Хусена Маремукова (каб.яз.) (12+)
21.10 «Мы памятью сильны». Сталинградская битва(12+)
21.40 «Новости 1КБР». (16+)

ПЯТНИЦА, 3 февраля

1 ПЕРВЫЙ КАНАЛ

05.00 «Доброе утро»
09.00, 12.00, 15.00 Новости
09.20 «АнтиФейк» (16+)
09.55 «Жить здорово!» (16+)
10.45, 12.15, 15.15, 16.50 Информационный канал (16+)
16.00 «Мужское/Женское» (16+)
18.00 Вечерние новости
18.40 «Человек и закон» (16+)
19.45 «Поле чудес» (16+)
21.00 «Время»
21.45 «Голос. Дети». 10-й юбилейный сезон (0+)
23.25 Д/ф «Олег Целков. Единственный из многих» (12+)
00.20 ПодкастЛаб (16+)

РОССИЯ

05.00 Утро России
09.00 Вести. Местное время
09.30 Утро России
09.55 О самом главном (12+)
11.00, 14.00, 16.00, 20.00 Вести
11.30, 17.30 «60 минут» (12+)
14.30 Вести. Местное время
14.55 «Кто против?» (12+)
16.30 «Малахов» (16+)
21.15 Вести. Местное время
21.30 «Ну-ка, все вместе!» (12+)
23.55 Х/ф «ОПЕРАЦИЯ «Ы» И ДРУГИЕ ПРИКЛЮЧЕНИЯ ШУРИКА» (16+)
01.30 Х/ф «ФРАНЦУЗЫ ПОД МОСКВОЙ» (16+)

НТВ

04.50 Т/с «ПЯТЬ МИНУТ ТИШИНЫ. ВОЗВРАЩЕНИЕ» (16+)
06.30 «Утро. Самое лучшее» (16+)
08.00, 10.00, 13.00, 16.00, 19.00 «Сегодня»
08.25, 10.35 Т/с «МЕДВЕЖИЙ УГОЛ» (16+)
13.25 «Чрезвычайное происшествие»
14.00 «Место встречи»
16.45 «ДНК» (16+)
17.55 «Жди меня» (12+)
20.00 Т/с «ЧУЖАЯ СТАЯ. НЕВИДИМЫЙ ВРАГ» (16+)
22.10 Т/с «МОРСКИЕ ДЬЯВОЛЫ. ДАЛЬНИЕ РУБЕЖИ» (16+)
00.00 «Своя правда» с Романом Бабаяном (16+)
01.45 «Захар Прилепин. Уроки русского» (12+)
02.10 «Квартирный вопрос» (0+)
03.05 Т/с «ДЕМОНЫ» (16+)
04.35 «Их нравы» (0+)

ОТР

ПРОГРАММА 1 КБР
06.00 «Новости. Утро. 1КБР» (16+)
06.10 «Служба 02 сообщает...» (16+)
06.20 «Арена молодых» (12+)
07.00 «Новости. Утро. 1КБР» (16+)
07.10 «Народные ремесла» (12+)
07.35 «Годы и горы». 110 лет со дня рождения народного поэта КБР Керима Отарова. Часть первая (12+)
08.00 «Новости. Утро. 1КБР» (16+)
08.10 «Мы памятью сильны». Сталинградская битва (12+)
08.40 «Они сражались за Родину». Участник Великой Отечественной войны Нану Маршенов (12+)
До 09.00
ПРОГРАММА 1 КБР
17.00 «Новости 1КБР». (16+)
17.10 «Окрыленные мечтой» (12+)
17.40 «Будущее в настоящем» (12+)
18.15 «Годы и горы». 110 лет со дня рождения народного поэта КБР Керима Отарова. Часть вторая (12+)
18.45 «Новости 1КБР». (16+)

МИР 24

ПРОГРАММА 1 КБР
06.00 «Новости. Утро. 1КБР» (16+)
06.10 «Служба «02» сообщает» (16+)
06.20 «Жюрекден - жюрекге» («От сердца к сердцу»). Музыкальная программа (балк.яз.) (12+)
07.00 «Новости. Утро. 1КБР» (16+)
07.10 «Уэрэдыр зи 1эпэгъу» («С песней по жизни»). Памяти народного артиста КБР и КЧР Хусена Маремукова (каб.яз.) (12+)
07.45 «Георгиев - кабардинец». Директор Борского ПНИ Кантемир Георгиев (12+)
08.00 «Новости. Утро. 1КБР» (16+)
08.10 «Мы памятью сильны». Сталинградская битва (12+)
08.40 «Женщины России - героини Франции». Эльмесхан Хагундокова (12+)
09.05 «Пщ1эну шхьэпэщ» («Если хочешь быть здоров») (каб.яз.) (12+)
ПРОГРАММА 1 КБР
17.00 «Новости 1КБР». (16+)
17.15 «Нур» журналыр ди хьэщ1эщ» (каб.яз.) (6+)
17.35 Литературные чтения. А.С. Пушкин. «Метель». Народный артист РФ Е. Князев (12+)
19.00 «Новости» (т/к «Мир-24») (16+)
19.30 «Новости 1КБР». (16+)
19.50 «Больше книг...» (12+)
20.05 «На страже здоровья». Хирургическое отделение РДБ (12+)
20.35 «Заман бла бирге» («В ногу со временем»)(балк.яз.) (12+)
21.05 «Жьэгупащхьэ» («Семейный очаг») (каб. яз.) (12+)
21.40 «Новости 1КБР». (16+)

СУББОТА, 4 февраля

1 ПЕРВЫЙ КАНАЛ

06.00 Телеканал «Доброе утро. Суббота»
09.00 «Умницы и умники» (12+)
09.45 «Слово пастыря» (0+)
10.00 Новости
10.15 Х/ф «САМОГОНЩИКИ». К 100-летию великого режиссера Леонида Гайдая (16+)
10.35 Д/ф «Леонид Гайдай. Все бриллианты короля комедии» (12+)
11.40 Х/ф «КАВКАЗСКАЯ ПЛЕННИЦА, ИЛИ НОВЫЕ ПРИКЛЮЧЕНИЯ ШУРИКА» (16+)
13.15 Д/ф «Как Иван Васильевич менял профессию» (12+)
14.10 Х/ф «12 СТУЛЬЕВ» (16+)
17.15 Х/ф «КАВКАЗСКАЯ ПЛЕННИЦА, ИЛИ НОВЫЕ ПРИКЛЮЧЕНИЯ ШУРИКА» (16+)
18.00 Вечерние новости
18.20 Х/ф «КАВКАЗСКАЯ ПЛЕННИЦА, ИЛИ НОВЫЕ ПРИКЛЮЧЕНИЯ ШУРИКА» (16+)
19.10 «Сегодня вечером» (16+)
20.50 Х/ф «ПЕС БАРБОС И НЕОБЫЧНЫЙ КРОСС» (16+)
21.00 «Время»
21.35 «Снова вместе. Ледниковый период». Финал (0+)
00.15 Подкаст.Лаб (16+)

РОССИЯ

05.00 Утро России. Суббота
08.00 Вести. Местное время
08.20 Местное время. Суббота
08.35 «По секрету всему свету»
09.00 «Формула еды» (12+)
09.25 «Пятеро на одного»
10.10 Сто к одному
11.00, 17.00, 20.00 Вести
12.00 «Доктор Мясников» (12+)
13.05 Т/с «ТОЛЬКО ТЫ» (16+)
18.00 «Привет, Андрей!» (12+)
21.00 Х/ф «НАРИСУЙ МЕНЯ СЧАСТЛИВОЙ» (16+)
00.30 Х/ф «ДОКТОР УЛИТКА» (16+)
03.50 Х/ф «ЛЕШИЙ» (16+)

НТВ

04.55 Т/с «СТАЖЕРЫ» (16+)
07.25 «Смотр» (0+)
08.00, 10.00, 16.00 «Сегодня»
08.20 «Поедем, поедим!» (0+)
09.20 «Едим дома» (0+)
10.20 «Главная дорога» (16+)
11.00 «Живая еда» (12+)
12.00 «Квартирный вопрос» (0+)
13.00 Д/с «Научное расследование Сергея Малоземова» (12+)
15.00 «Своя игра» (0+)
16.20 ЧП. Расследование (16+)
17.00 «Следствие вели...» (16+)
19.00 «Центральное телевидение»
20.20 «Ты не поверишь!» (16+)
21.20 «Секрет на миллион» (16+)
23.15 «Международная пилорама» (16+)
23.55 Квартирник НТВ у Маргулиса (16+)
01.25 «Дачный ответ» (0+)
02.15Т/с«ДЕМОНЫ»(16+)

ОТР

ПРОГРАММА 1 КБР
06.00 «Окрыленные мечтой» (12+)
06.30 «Будущее в настоящем» (12+)
07.05 «Культура и мы» (12+)
07.30 «Годы и горы». 110 лет со дня рождения народного поэта КБР Керима Отарова. Часть вторая (12+)
08.00 «Хроника КБР Кабардино-Балкарии». Туризм и альпинизм (12+)
До 09.00
ПРОГРАММА 1 КБР
17.00 «Венок сонетов». Памяти писателя, заслуженного журналиста КБР Саладина Жилетежева (12+)
17.15 «Кавер-шоу». Музыкальная программа (12+)
17.55 «Слова, идущие от сердца». Памяти писателя Эльберда Мальбахова (12+)
18.30 «Труд во благо». Председатель Экспертно-аналитического совета при Главе КБР Пшикан Таов (12+)

МИР 24

ПРОГРАММА 1 КБР
06.00 «Нур» журналыр ди хьэщ1эщ» (каб.яз.) (6+)
06.20 «Жьэгупащхьэ» («Семейный очаг») (каб.яз.) (12+)
06.55 «Заман бла бирге» («В ногу со временем») (балк.яз.) (12+)
07.25 «Сыйлы къонакъ» («Наши гости»). Поэт Башир Батчаев (балк. яз.) 12+)
08.00 «Это надо знать». Медицинский вестник. Онкология - современные подходы (12+)
08.30 «Больше книг...» (12+)
08.50 «Гукъыдэж фи1эну» («Хорошего настроения»). Музыкальная программа(каб.яз.) (12+)
ПРОГРАММА 1 КБР
17.00 «Дыгъэщыгъэ» (6+)
17.20 «Креативные каникулы». Концерт с участием юных исполнителей и детских творческих коллективов КБР (12+)
18.20 «Акъылманла айтханлай» («Как сказали мудрецы») (балк.яз.) (12+)
18.35 «Ёз дуния» («Свой мир») (балк. яз.) (12+)
19.10 «Ыйыкъ». (балк. яз.) (16+)
19.25 Н.В. Гоголь. «Ревизор». Спектакль Кабардинского госдрамтеатра им. А.Шогенцукова. Часть первая (каб. яз.) (12+)
20.40 «Л1эщ1ыгъуэхэм я сурэтыщ1». Писатель Эльберд Мальбахов. Передача первая
21.10 «Тхылъыщ1э» («Книжные новинки») (каб.яз.) (12+)
21.45 «Республикам щыхъыбархэр». (каб. яз.) (16+)

ВОСКРЕСЕНЬЕ, 5 февраля

1 ПЕРВЫЙ КАНАЛ

06.00, 10.00, 12.00 Новости
06.10 Д/ф «Как Иван Васильевич менял профессию» (12+)
07.00 Играй, гармонь любимая! (12+)
07.45 «Часовой»(12+)
08.15 «Здоровье»(16+)
09.20 «Мечталлион» (12+)
09.40 «Непутевые заметки» (12+)
10.15 «Жизнь своих» (12+)
11.10 «Повара на колесах» (12+)
12.15 «Видели видео?» (0+)
13.25 Х/ф «СТАЛИНГРАД». К 80-летию окончания Сталинградской битвы (16+)
17.00 Д/ф «Добровольцы» (16+)
18,00 Вечерние новости
19.00 «Три аккорда». Новый сезон (16+)
21.00 «Время»
22.35 Т/с «КОНТЕЙНЕР» (16+)
23.30 Подкаст.Лаб (16+)

РОССИЯ

06.15 Х/ф «ОДНАЖДЫ И НАВСЕГДА» (15+)
08.00 Местное время. Воскресенье
08.35 «Когда все дома с Тимуром Кизяковым»
09.25 «Утренняя почта» с Н.Басковым
10.10 Сто к одному
11.00, 17.00 Вести
12.00 Большие перемены
13.05 Т/с «ТОЛЬКО ТЫ» (16+)
18.00 «Песни от всей души» (12+)
20.00 Вести недели
22.00 Москва. Кремль. Путин
22.40 Воскресный вечер с Владимиром Соловьевым (12+)
01.30 Д/ф «Тушенка. Солонина. Разведка»
02.20 Х/ф «ОДНАЖДЫ И НАВСЕГДА» (16+)

НТВ

04.50 Т/с «СТАЖЕРЫ» (16+
06.30 «Центральное телевидение» (16+)
08.00, 10.00,16.00 «Сегодня»
08.20 «У нас выигрывают!» (12+)
10.20 «Первая передача» (16+)
11.00 «Чудо техники» (12+)
11.55 «Дачный ответ» (0+)
13.00 «НашПотребНадзор» (16+)
14.05 «Однажды…» (16+)
15.00 «Своя игра» (0+)
16.20 «Следствие вели...» (16+)
18.00 «Новые русские сенсации» (16+)
19.00 Итоги недели
20.20 «Звезды сошлись» (16+)
21.45 «Основано на реальных событиях» (16+)
00.30 Т/с «ДЕМОНЫ» (16+)
04.25 «Их нравы» (0+)

ОТР

ПРОГРАММА 1 КБР
06.00 «Труд во благо». Председатель Экспертно-аналитического совета при Главе КБР Пшикан Таов (12+)
06.30 «Призвание» (12+)
07.00 «Венок сонетов». Памяти писателя, заслуженного журналиста КБР Саладина Жилетежева (12+)
07.15 «Адрес будущего» (12+)
07.45 «Слова, идущие от сердца». Памяти писателя Эльберда Мальбахова (12+)
08.20 «Кавер-шоу». Музыкальная программа (12+)
До 09.00
ПРОГРАММА 1 КБР
17.00 «Этикет от А до Я». Свадебный этикет (12+)
17.25 «История в лицах». Адыгский просветитель, лингвист, педагог Таусултан Шеретлоков (12+)
18.00 «Уровни счастья». Заслуженный журналист КБР Зарина Канукова (12+)
18.30 «Республика: картина недели» (16+)

МИР 24

ПРОГРАММА 1 КБР
06.00 «Акъылманла айтханлай» («Как сказали мудрецы») (балк.яз.) (12+)
06.15 «Ёз дуния» («Свой мир») (балк. яз.) (12+)
06.50 «Тхылъыщ1э» («Книжные новинки») (каб.яз.) (12+)
07.25 «Л1эщ1ыгъуэхэм я сурэтыщ1» Писатель Эльберд Мальбахов. Передача первая
08.00 «Креативные каникулы». Концерт с участием юных исполнителей и детских творческих коллективов КБР (12+)
ПРОГРАММА 1 КБР
16.00 «О земном и о небесном» (12+)
16.20 «Чамхана-шлягер». Музыкальная программа (балк.яз.) (12+)
17.00 «Жизнь дана на добрые дела» (12+)
17.25 Н.В. Гоголь. «Ревизор». Спектакль Кабардинского госдрамтеатра им. А. Шогенцукова. Часть вторая (каб.яз.) (12+)
18.30 Итоговая программа «Вместе» (т/к «Мир-24») (16+)
19.30 «Л1эщ1ыгъуэхэм я сурэтыщ1» Писатель Эльберд Мальбахов. Передача вторая
20.00 «Уэрэд щ1аусыр» («О чем слагают песни») (каб.яз.) (12+)
20.40 «Сайламала» («Избранное»). Стихи Ибрагима Бабаева (балк.яз.) (12+)
21.00 «Ветераны спорта». Серебряный призер России по греко-римской борьбе Кайсын Темукуев (12+)
21.30 «Республика: картина недели». (16+)

Редакция не занимается составлением програ мм и не несет ответственность за несовпадения.

СПОРТ

КАРАТЕ

СЕМЬ ПЕРВЫХ МЕСТ И ОДНО ВТОРОЕ

В с. Александровское Ставропольского края прошло открытое Первенство Александровского округа по карате среди детей и подростков 6-17 лет. В соревнованиях приняли участие 13 команд из Ставропольского края, КБР, КЧР и РСО-Алания. Кабардино-Балкарскую Республику представляли три коллектива: “Чемпион” (г. Нальчик), команда из Тырныауза и “Акбаш” с.п. Нижний-Акбаш. В общекомандном медальном зачёте 1 место занял “Чемпион” г. Нальчик, 2 место - команда из Ставрополя и 3 место - “Акбаш”.

В составе акбашской команды выступили 15 воспитанников филиала Республиканской школы боевых и спортивных единоборств при МКОУ СОШ с.п. Тамбовское, 8 из них заняли призовые места.

В своих возрастных группах и весовых категориях победителями стали: Нибежева Эсмира (возрастная группа - 10-11 лет, весовая категория - свыше 36 кг); Таков Дамир (возрастная группа - 10-11 лет, весовая категория - до 42 кг), Балкаров Салим (возрастная группа - 12-13 лет, весовая категория - до 45 кг),Балкарова Алина (возрастная группа - 14-15 лет, весовая категория - до 54 кг), Небежев Асланбек (возрастная группа - 14-15 лет, весовая категория - до 63 кг), Балкарова Алина (возрастная группа - 16-17 лет, абсолютная весовая категория), Нибежев Алан (возрастная группа - 16-17 лет, абсолютная весовая категория). Второе место заняла Ардавова Лана (возрастная группа - 12-13 лет, весовая категория - свыше 47 кг). Это хороший результат, если учесть, что в состав команды “Акбаш” входило 15 спортсменов, а команды из городов с большим населением выставили по 40-50 спортсменов и имели возможность участвовать почти во всех возрастных группах и весовых категориях.

Хаджимурат Гермашиков

STATUS
ЦЕНТР ПРАВОВОЙ ЗАЩИТЫ

ЮРИДИЧЕСКИЕ УСЛУГИ по списанию долгов через банкротство граждан и индивидуальных предпринимателей.

Обеспечиваем полное юридическое сопровождение и самостоятельный сбор документов. Бесплатная консультация.
Наш офис расположен по адресу:
КБР, г. Нальчик, ул. Горького, 20.
E-mail: statusurist@yandex.ru
тел.: +7 (928) 715-00-11, +7 (960) 422-00-11

ЖАЛЮЗИ ВСЕХ ВИДОВ. 8-903-490-70-78 8-918-721-37-65.

Администрация, Совет старейшин, Совет ветеранов, Союз пенсионеров, Совет женщин с.п. Дейское АХ «Мартазей» выражают глубокое соболезнование родным и близким по поводу кончины ветерана труда **Гучакова Асира Карачаевича**.

Администрация, Совет старейшин, Совет ветеранов, Союз пенсионеров, Совет женщин с.п. Дейское АХ «Мартазей» выражают глубокое соболезнование родным и близким по поводу кончины ветерана труда **Карашаевой Марии Медовны**.

Администрация, Совет старейшин, Совет ветеранов, Союз пенсионеров,Совет женщин с.п. Дейское АХ «Мартазей» выражают глубокое соболезнование родным и близким по поводу кончины **Канкошевой Люси Михайловны**.

Администрация, Совет старейшин, Совет ветеранов, Союз пенсионеров, ООО «Дети войны», Совет женщин с.п. Ново-Хамидие выражают глубокое соболезнование родным и близким по поводу кончины ветерана труда **Бориевой Камсир Мамовны**.

РЕКЛАМА

ПРОДАЕТСЯ

2-комн.кв.,1-й эт., ул. Ленина, 57 (ЖК «Озерный»), возможна пристройка, с подвальным помещением - 19 кв.м. Тел.: 8-964-033-05-00. Анзор.
3-комн. кв., 2-й эт., пл. 64 кв.м, с ремонтом, в г. Терек, ул. Ногмова. Тел.: 8-903-495-07-10.
3-комн.кв. в центре города. Тел.: 8-905-437-06-54.
Дом со всеми удобствами, в г. Терек, ул. Свердлова,47, сад, огород, цена договорная. Тел.: 8-928-083-18-64.
Частный дом с удобствами, уч.8 сот., в г.Терек, ул. Мальбахова, 214. Тел.: 8-960-429-79-10.
Земельный уч.,10 сот., район лесхоза. Тел.: 8-909-489-94-88.
Индюки, индейки, можно в ощипанном виде. Обр.: г. Терек. Тел.:8-909-490-20-54.
Кукуруза. Обр.: с.Тамбовское. Тел.: 8-903-495-15-83.
Ячмень в мешках, 520 руб. Тел.: 8-962-652-75-44.
Магазин «Керамическая плитка, керамогранит» по ул. Гагарина, район рынка, предлагает большой ассортимент плиток. Доставка - бесплатно. Тел.: 8-906-485-51-89, 8-906-189-01-82.
Кукуруза в зерне.Обр.: с.Дейское, ул.Накова, 2. Тел.: 8-960-424-35-50.
Отруби, 20 кг - 200 руб., **жмых** подсолнечника, 25 кг - 400 руб., **жмых** соевый, 25 кг - 700 руб., **мука** из белой кукурузы, 1л - 50 руб., **яйцо** куриное фермерское,10 шт. - 69 руб., **масло** подсолнечное (нерафинированное),1,5л -180 руб., **отруби,** доставка - от 20 мешков. Обр.: г. Терек, ул. Кабардинская, 219. Тел.: 8-964-037-82-02.
Ячмень яровой, сорт «Вакула» на семена. Обр.: с.В-Акбаш. Тел.: 8-905-435-17-52.
Кукуруза в зерне,1мешок, 50 кг - 750 руб, с доставкой. Тел.: 8-905-142-22-20.
Корова дойная. Тел.: 8-909-491-16-95.
Кукуруза, 8 руб./кг. Тел.: 8-960-422-02-15.
Тракторный прицеп в отличном состоянии. Тел.: 8-963-280-05-51.
Мёд натуральный, (разнотравье с липой) с доставкой. Обр.: г.Терек. Тел.: 8-964-033-30-36.
Мёд натуральный, разнотравье, 3 л - 1500 руб. Тел.: 8-967-414-24-29.
Малиновое варенье, 200 банок по 150 руб. Тел.: 8-963-391-51-42.
Шуба новая, шерстяной платок (цыхъар). Тел.: 8-964-032-27-13. Роза.
Кукуруза в зерне, мешок -700 руб., возможна доставка. Тел.: 8-909-489-25-68.
Помидоры домашнего консервирования, аджика. Тел.: 8-967-418-32-32.
Зерноотходы, 1мешок - 500 руб. Тел.: 8-905-435-53-20.
Бычок и телка, по 7 месяев. Тел.: 8-909-489-44-43.
Инкубатор в с. Плановское с марта месяца реализует суточных и подрощенных гусят породы Линда, Серая крупная, утята породы: Муларды, Голубой фаворит и Американская бройлерная утка. Тел.: 8-960-424-66-44, 8-906-189-70-32.
Утята породы американская, бройлер, самая быстрорастущая утка в мире (в 2 месяца достигает 5-6 кг ж/в). Тел.: 8-960-424-66-44, 8-906-189-70-32.

РАЗНОЕ

Ремонт стиральных машин. Тел.: 8-903-496-80-65.
Услуги: электрика любой сложности. Тел.: 8-967-419-68-58.
Доставка на а/м «КАМАЗ»: песок, глина, щебень, отсев, чернозем и т.д.Тел.:8-963-393-93-73.
Закупаю яловых старых вынужденных коров КРС и т.д. Тел.: 8-963-393-93-73.
Бригада выполнит: отопление, канализация и другие работы. Тел.: 8-965-395-56-66. Алан.
Услуги: шпаклевка, гипсовка, обои. Тел.: 8-962-721-35-55.
Натяжные потолки. Тел.:8-903-493-01-99. Залим.
Требуются: бармен, шашлычник, посудомойщица. Тел.: 8-965-499-70-00, 8-962-650-54-96.
Ремонт: внутренняя отделка, обои, шпаклевка, ламинат, покраска, гипсокартон, откосы.Тел.: 8-965-020-89-99.
Услуги: электрика любой сложности. Тел.: 8-964-030-96-57.

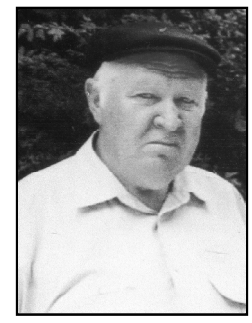

Сохъуэхъу

си щхьэгъусэ ***Пщыгъуэш Мухьэмэд Хьэнахъуэ*** и къуэм къыщалъхуа и махуэ дахэмкIэ! *Узыншагъэ уиIэу, уи гъащIэр кIыхьу, уи щIыхьыр ину, уи пщIэр лъагэу, уи зэфIэкIыр куэду, берычэтыр уи унагъуэм имыкIыу, убэкъуэху насыпым ухэуву, уи гущIэгъур псоми ялъэIэсу, мы дуней фIыгъуэм ущымыщIэу, уи лъэр жану, унагъуэ гукъеуэ уимыIэу, бынхэм гукъыдэж къуату, уи щIэблэм я гуфIэгъуэ куэд плъагъуу, абыхэм дэрэжэгъуэ къуату псоми уагъэлъапIэу, лъагапIэм укъемыхыу, уи ныбжьэгъухэм фIыуэ укъалъагъуу, уи лъэпкъым уаIэтрэ уагъэлъапIэу илъэсищэкIэ Алыхьым утхуигъэпсэу.*

Уи щхьэгъусэ Пшыгъуэш Рае къыбгъэдэкIыу.

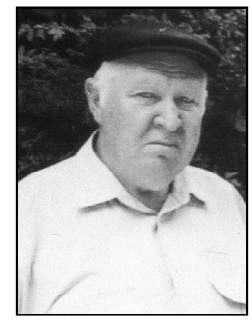

Дохъуэхъу

фIыуэ тлъагъу, пщIэ зыхуэтщI ди адэ, ди дадэ Iумахуэ ***Пщыгъуэш Мухьэмэд Хьэнахъуэ*** и къуэм къыщалъхуа и махуэ дахэмкIэ! *Узыншагъэ быдэ уиIэу, гуфIэгъуэр уи куэду, дэрэжэгъуэмрэ гукъыдэжымрэ уи Iэпэгъуу, пщIэрэ нэмысрэ гъащIэм щыбгъуэту, уи бынхэм уагъэгуфIэу, уагъэгушхуэу, уи лъэр ягъэжану, уи узыншагъэм химыгъэщIу, мураду пщIыр къохъулIэу, насып кууурэ гуфIэгъуэ мыужыхрэ уиIэу, цIыхуу щыIэм ягу удыхьэу, псоми уагъэлъапIэу, лъагапIэм укъемыхыу, уи гъащIэр кIыхьу, уи дунейр хуиту Алыхьым куэдрэ утхуигъэпсэу!*

Уипхъу Маринэ, уи пхъурылъхухэу Ахьмэд, Аркадий, уи нысэ Марьянэ, Асхьэд, Алий, Мухьэмэд, Малик, Хадижэ, Ясминэ сымэ.

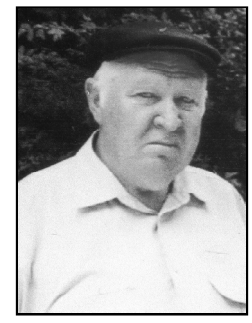

Дохъуэхъу

фIыуэ тлъагъу, пщIэ зыхуэтщI ди адэ, ди дадэ гумащIэ ***Пщыгъуэш Мухьэмэд Хьэнахъуэ*** и къуэм къыщалъхуа и махуэ дахэмкIэ! *УдзыпцIэм узэрыхэтым хуэдэу гуфIэгъуэм ухэту, мывэм хуэдэу уи узыншагъэр быдэу, узэтеувэ щIылъэр къохъуэхъурэ, хъуэхъуу жаIэр уи унагъуэм къихьэу, уи нэхъыжьхэр пхуэузыншэу, уи мурадыфIхэр къохъулIэу, уи унагъуэм гуфIэгъуэр, фIыгъуэр, берычэтыр имыкIыу, бын нэщхъеягъуэ умылъагъуу, къуэрылъху-пхъурылъхухэм уагъэгуфIыу, уи ныбжьэгъухэм уадекIуу, уи цIэр фIыкIэ яIэту, уи пщIэмрэ уи щыхьымрэ, ину гъащIэ дахэ къэбгъэщIэну дынохъуэхъу!*

Уипхъу Анжелэ, уи пхъурылъху Аскер, уи пхъурылъху Дианэ, уи малъхъэ Эльдар, Данэ, Самир сымэ.

Поздравляем

любимую бабушку ***Макуашеву Татьяну Залимхановну*** с днем рождения! *Хотим поблагодарить тебя за то, что ты есть, самая заботливая, добрая, нежная бабушка на свете. Желаем тебе в первую очередь бесконечно крепкого здоровья, кавказского долголетия, отличного самочувствия, душевного спокойствия, радости на долгие годы, пусть мир твой будет добрым и красивым.*

Любящие внуки Марат, Тимур, Алим.

Пластиковые окна, двери по сниженным ценам, качественные, с гарантией + москитка - в подарок, жалюзи, рольставни. Тел.: 8-962-650-87-65.

ПЛАСТИКОВЫЕ ОКНА, ДВЕРИ, ВИТРАЖИ
по низким ценам. Изготовление - в кратчайшие сроки.
Тел.: 8-905-730-70-01, 8-965-497-01-13.

Услуги: шпаклевка, покраска, откосы дверные, оконные, демонтаж, монтаж, пеноплекс, шуба, гипсовая штукатурка, реставрация фундамента.Т.:8-964-038-16-11.
Доставка на а/м «ЗИЛ»: отсев,песок,камень,гравий, глина, пеплоблоки. Тел.: 8-967-417-00-06.

Адрес редакции:
361200, г. Терек, ул. Ленина, 11
gazetaterek@mail.ru
Газета выходит в среду и субботу
Время подписания номера по графику - 18.00 подписан - 18.00
За доставку газеты подписчикам отвечает почта

Учредитель газеты - МУ “Администрация Терского муниципального района КБР”.
Издатель - МУ “Администрация Терского муниципального района КБР”. Адрес: 361202, КБР, г.Терек, ул.Ленина, 15.

Телефоны:
Гл.редактор - 41-3-65, факс 44-0-62.
Зам.гл.редактора - 44-5-79.
Отдел “Тэрч и макъ” - 44-0-61.
Соц.-экономический отдел - 44-5-79.
Отдел культуры и писем - 44-0-61.
Отдел рекламы - 41-1-39.
Бухгалтерия - 41-0-33.

Над номером работали:
ответсекретарь Г.Д.Кампарова
корректор А.А.Сохова,
оператор ПК Ф.К.Шериева,
верстальщик М.Б.Кожаева.

Редакция не вступает в переписку с авторами. Рукописи не рецензируются и не возвращаются. Ответственность за содержание и достоверность сведений в газетных материалах и рекламных объявлениях несут авторы. Их точка зрения может не совпадать с позицией учредителя и редакционной коллегии.

Газета зарегистрирована Управлением Роскомнадзора по Кабардино-Балкарской Республике.

Главный редактор *А.А.Дадов.*
Индекс - 51543. Тираж: **2330**
Цена договорная. Газета распространяется только по подписке.
Регистрационный номер ПИ №ТУ 07-00073 от 27.03.2013г.

Газета отпечатана в АО “Издательство “Кавказская здравница”, 357212, Ставропольский край, г.Минеральные Воды, ул 50 лет Октября, д.67

Заказ: 236077